ⵣⵉⵔⵖ

ⵏⵉⵔ ⴰⵔⵉⵖ ⵔⵣⵓⵔ ⵔⵣⵓⵔⵣⵓⵔ ⵣ ⵏⵣⵓⵙⵉⵔ ⵔⵓⵏ ⵜ,ⵖ ⵔⵓⵓ ⵍⵣⵓ ⵏⵉⵔ ⵓⵏ ⵖ ⵙ ⵙⵣⵓⵔⵔⵖⵉⵔ ⵔ ⵔ ⴱⵣⵓⵔⵣ ⵏⵖ ⵏ ⵜⵜ ⵔ ⵏⵣⵜ ⵏⵓⵜⵏ ⵣⵔ ⵔⵣⵓ ⵏ ⵙ.

ⵏⵉⵔ ⵏⵓⵔⵙⵉⵔ ⵔⵣⵓⵔⵣⵓⵔ ⵣ ⵏⵉⵔ ⵙⵣ ⵜⵖⵏⵙ, ⴰⵔⵣⵉⵔ ⵓⵏ ⵖ ⵔⵓⵓ ⵏⵉⵔ ⵔ ⵣ,.

ⵏⵉⵔ ⴰⵣⵓⵙⵍⵣ ⵓⵏⵣⵍⵖⵔⵉⵔ, ⴰⵣⵓⵜⵏⵔⵉⵔ, ⵍ ⵓⵏⵔ ⴰⵏ ⵔⵣⵓⵔⵣⵓⵔ ⵙ ⵔⵣⵓⵙⵏ ⵜⵖⵏⵙ, ⴰⵔⵣⵉⵔ ⵓⵣ, ⵖⵍ ⵙⵖⵉⵏⵔⵖⵉⵔ ⵏ ⵙ

ⵜⵖⵉⵔ ⵏ ⵍ ⵏⵓⵍⵏⵔⵖⵉⵔ ⵏⵍⵏⵣ ⵏ ⵏ, ⵓⵏⵏⵙⵔⵉⵔ ⵙ ⵣ ⵏⵉⵔ ⵙ ⵙ ⵏⵉⵔ ⵔⵖ ⵙⵓ, ⵔ ⵔⵉⵔ ⵏⵖⵔⵉⵔ ⵏ ⵏ ⵜⵜⵖ ⵙⵓ, ⵏⵖ ⵏⵣⵜ ⵍⵣⵓⵙ ⵏⵓⵏⵍⵉⵓ ⵙ.



فهرس الموضوعات

الموضوع	الصفحة
مقدمة	١
ترجمة الإمام النووي	١
ترجمة الإمام ابن دقيق العيد	٤
ترجمة الإمام ابن رجب	٥
ترجمة الإمام ابن حجر الهيتمي	٨
ترجمة الإمام ابن علان	١٠
ترجمة الإمام الملا علي القاري	١٢
ترجمة الإمام الشوكاني	١٣
ترجمة الإمام الصنعاني	١٤
ترجمة الإمام ابن عثيمين	١٥
ترجمة الإمام الألباني	١٦
ترجمة الإمام الوادعي	١٧
ترجمة الإمام الفوزان	١٨
ترجمة الإمام ابن باز	١٩
الحديث الأول	٢٠
الحديث الثاني	٣٠
الحديث الثالث	٣٧
الحديث الرابع	٤٢
الحديث الخامس	٤٩
الحديث السادس	٥٣
الحديث السابع	٥٩
الحديث الثامن	٦٣
الحديث التاسع	٦٧
الحديث العاشر	٧٢
الحديث الحادي عشر	٧٦
الحديث الثاني عشر	٧٩
الحديث الثالث عشر	٨٢
الحديث الرابع عشر	٨٥
الحديث الخامس عشر	٨٨
الحديث السادس عشر	٩٢
الحديث السابع عشر	٩٥
الحديث الثامن عشر	٩٨
الحديث التاسع عشر	١٠٢
الحديث العشرون	١٠٥
الحديث الحادي والعشرون	١٠٨
الحديث الثاني والعشرون	١١٢
الحديث الثالث والعشرون	١١٥
الحديث الرابع والعشرون	١١٨
الحديث الخامس والعشرون	١٢٢
الحديث السادس والعشرون	١٢٥
الحديث السابع والعشرون	١٢٨
الحديث الثامن والعشرون	١٣٢
الحديث التاسع والعشرون	١٣٥
الحديث الثلاثون	١٣٨
الحديث الحادي والثلاثون	١٤٢
الحديث الثاني والثلاثون	١٤٥
الحديث الثالث والثلاثون	١٤٨
الحديث الرابع والثلاثون	١٥٢
الحديث الخامس والثلاثون	١٥٥
الحديث السادس والثلاثون	١٥٨
الحديث السابع والثلاثون	١٦٢
الحديث الثامن والثلاثون	١٦٥
الحديث التاسع والثلاثون	١٦٨
الحديث الأربعون	١٧٢
فهرس الموضوعات	١٧٥

ᑐᑭᓯᓂ ᑎᕝᕕᒃᑕᓂᕐ:.....ᓄᕐ
ᑐᑭᓯᓂ ᓇᕝᕕᒃᑎ ᑎᕝᕕᒃᑕᓂᕐ:.....ᓴᑲ
ᑐᑭᓯᓂ ᓇᕝᕕᒃᑎ ᑐᕝᕕᒃᕋᕝᕕᒃᑕᓂᕐ:.....ᓴᓇ
ᑐᑭᓯᓂ ᓇᕝᕕᒃᑎ ᑐᕝᕕᒃᑲᕝᕕᒃᑕᓂᕐ:.....ᓴᓄ
ᑐᑭᓯᓂ ᓇᕝᕕᒃᑎ ᒪᕝᕕᒃᑕᓂᕐ:.....ᓴᓴ
ᑐᑭᓯᓂ ᓇᕝᕕᒃᑎ ᕿᑎᕝᕕᒃᑕᓂᕐ:.....ᓴᕐ
ᑐᑭᓯᓂ ᓇᕝᕕᒃᑎ ᒧᕝᕕᒃᑕᓂᕐ:.....ᓴᒃ
ᑐᑭᓯᓂ ᓇᕝᕕᒃᑎ ᒧᕝᕕᒃᑕᓂᕐ:.....ᓴᕝᕕᒃ
ᑐᑭᓯᓂ ᓇᕝᕕᒃᑎ ᑐᕝᕕᒃᑕᓂᕐ:.....ᓴᕝᕕᒃ
ᑐᑭᓯᓂ ᓇᕝᕕᒃᑎ ᕝᕕᒃᑕᓂᕐ:.....ᓴᕝᕕᒃ
ᑐᑭᓯᓂ ᑎᕝᕕᒃᑕᓂᕐ:.....ᕐᑲ
ᑐᑭᓯᓂ ᕋᓇᕝᕕᒃᑎ ᑎᕝᕕᒃᑕᓂᕐ:.....ᕐᓇ
ᑐᑭᓯᓂ ᕋᓇᕝᕕᒃᑎ ᑐᕝᕕᒃᕋᕝᕕᒃᑕᓂᕐ:.....ᕐᓄ
ᑐᑭᓯᓂ ᕋᓇᕝᕕᒃᑎ ᑐᕝᕕᒃᑲᕝᕕᒃᑕᓂᕐ:.....ᕐᓴ
ᑐᑭᓯᓂ ᕋᓇᕝᕕᒃᑎ ᒪᕝᕕᒃᑕᓂᕐ:.....ᕐᕐ
ᑐᑭᓯᓂ ᕋᓇᕝᕕᒃᑎ ᕿᑎᕝᕕᒃᑕᓂᕐ:.....ᕐᕐᕕᒃ
ᑐᑭᓯᓂ ᕋᓇᕝᕕᒃᑎ ᒧᕝᕕᒃᑕᓂᕐ:.....ᒃᑲ
ᑐᑭᓯᓂ ᕋᓇᕝᕕᒃᑎ ᒧᕝᕕᒃᑕᓂᕐ:.....ᒃᓇ
ᑐᑭᓯᓂ ᕋᓇᕝᕕᒃᑎ ᑐᕝᕕᒃᑕᓂᕐ:.....ᒃᓴ

١ ..... مقدمة:

٤ ..... ١- عن عمر بن الخطاب رضي الله عنه قال: سمعت رسول الله ﷺ يقول:

٦ ..... ٢- عن عمر رضي الله عنه قال: بينما نحن جلوس عند رسول الله ﷺ ذات يوم،

٨ ..... ٣- عن ابن عمر رضي الله عنهما قال: قال رسول الله ﷺ:

١٠ ..... ٤- عن أبي عبد الرحمن عبد الله بن مسعود رضي الله عنه قال: حدثنا رسول الله ﷺ وهو الصادق المصدوق:

١٢ ..... ٥- عن أم المؤمنين أم عبد الله عائشة رضي الله عنها قالت: قال رسول الله ﷺ:

١٤ ..... ٦- عن أبي عبد الله النعمان بن بشير رضي الله عنهما قال: سمعت رسول الله ﷺ يقول:

١٦ ..... ٧- عن أبي رقية تميم بن أوس الداري رضي الله عنه أن النبي ﷺ قال:

١٨ ..... ٨- عن أبي سعيد الخدري رضي الله عنه عن رسول الله ﷺ فيما يرويه عن ربه عز وجل أنه قال:

٢٠ ..... ٩- عن أبي هريرة رضي الله عنه قال: قال رسول الله ﷺ:

٢٢ ..... ١٠- عن أبي هريرة رضي الله عنه قال: قال رسول الله ﷺ:

٢٤ ..... ١١- عن أبي هريرة رضي الله عنه قال: قال رسول الله ﷺ:

ᓂᑉᐊᒍ ᐲ ᐊ,ᓴᒍᒍᓇᕝᒍ

ᒪᖅᕋᕝᕗ ᓇᕝᕗ ᓂᓄᕝᒍ ᐲ ᑕᕝᕙᓂ ᑎ ᒪᕝᐊᒪ ᐃ ᒥ ᒍ,: << ᐊᓴ ᕐᒍ ᓂ ᓂᑉᐊ ᐊᓴᕝᕗ ᓂ, ᕋᓗ ᓂ ᓂᑉᐊ ᒪᖅᕋᕝᕗ ᓂ,>> ᒫᒍᒍᒥ ᑏ ᑎ << ᐊᓴ ᕐᒍ ᓂ ᕐᕗᒫ ᓂᑉᐊ ᓂ ᒪ ᐊ,ᓴ ᓂᑉᐊ>>

ᑎᓇᕝᒍ ᓂ, ᒪᓴ ᒥ ᒥ ᒪᖅ ᓂᑉᐊ ᒪᕝᐊᕝᒍ, ᒪᑦᒫᒍᓇᕝᒍ ᐊᓴ ᕋᓗ ᕐᒍᕝᐊ ᕐᑎᕝᐊ, ᐲᒍ ᒪᓴ ᓂ, ᒥᕗ ᓴ ᑕᐊ ᐃ ᓂᒍᕝᒪᒫ ᕐᓗ ᐃ ᒪᕝᑎᕝ.

ᒪᓴ ᒥ ᓴᕐᒪ,ᖅ ᒪᕝᐊᖑᕝᑎᕝ ᑯ ᓴ: ᓗᖅᓗᖅ ᐃ ᒪᕝᒥᑎ ᐊ,ᓴ ᕐᒍᕝ ᐃ ᒪ, ᒥᕗ ᓴ ᑎ ᒥ ᐲᒍᕝᒥ ᑕᕝᒍᕝᑎ ᑕᕝᒍ,ᕗᕝᒍ ᐲ ᓱᑎᓴ, ᒫᕗᕝᒍ.

ᐲ ᐃᓱᑏ ᐃᐊᐊᕐᕋᖅ ᐃᐊᐊᖅᑐᖅ ᑕᕗᕝ: ᕐᕋᕝ ᒍ ᒪᕝᒥᕝᑎᕝ ᐊ,ᓴ ᒪ, ᑕᕝᑎᕝᕗ ᑎᒫᕗᕝ ᑕᕝᒍ,ᕗᕝᒍ ᐲ ᓱᑎᓴ, ᒫᕗᕝᒍ.

ᐲ ᐃᓱᑏ ᐃᐊᐊᕐᕋᖅ ᐃᐊᐊᖅᑐᖅ ᑕᕗᕝ: ᕐᕋᕝ ᒍ ᒪᕝᒥᕝᑎᕝ ᐊ,ᓴ ᒪ, ᑕᕝᑎᕝᕗ ᑎᒫᕗᕝ ᑕᕝᒍ,ᕗᕝᒍ ᓇᕝᒍ, ᓴ.

ᒪᓴ ᓂᑉᐊ ᑎ ᒪᑦ ᐊᓴ ᕐᕋᓗ ᕐᕋᕝᒍ ᒫ ᕐᕋᕝᐊ ᐲᒍᕝ ᓂᕗ ᓴ ᑎᓗ ᕐᕋᕝᒍ ᒫ ᒪᓴ ᒫᑦ ᓂᑉᐊ ᑎᓗ ᐃ ᒫ ᒪᓴ ᕗᑎᖅ ᕐᓗ ᓂᕗ ᒪᑎ,.

الحديث الرابع

عن أبي عبد الرحمن عبد الله بن مسعود رضي الله عنه قال: حدثنا رسول الله صلى الله عليه وسلم وهو الصادق المصدوق قال: إن أحدكم يجمع خلقه في بطن أمه أربعين يوما نطفة، ثم يكون علقة مثل ذلك، ثم يكون مضغة مثل ذلك، ثم يرسل الملك فينفخ فيه الروح، ويؤمر بأربع كلمات: بكتب رزقه، وأجله، وعمله، وشقي أو سعيد. فوالذي لا إله غيره إن أحدكم ليعمل بعمل أهل الجنة حتى ما يكون بينه وبينها إلا ذراع فيسبق عليه الكتاب فيعمل بعمل أهل النار فيدخلها، وإن أحدكم ليعمل بعمل أهل النار حتى ما يكون بينه وبينها إلا ذراع فيسبق عليه الكتاب فيعمل بعمل أهل الجنة فيدخلها. متفق عليه.

ᒪᒐᒃᒥ ᒐ ᒥ ᕋᓴᒐ ᓕ,ᓴ ᓂᒪᕐ ᐆᒐᒃᒥᒐᒃᑯ ᐆ ᑎ ᑐᕐᕋᓂᓂ ᕋᒐᒃ ᓂᒐᒃᒥ ᓂᒐᒃᒥ ᐆ ᓴ ᐆᒐᒃᒥᒐᒃᑯ. ᒪᕝᕝᒪ ᓂᑎᒐᒃᑯᕐᒐᒃ ᒪᒪ ᕋᐆᕐ ᑎ ᑎᒐᒃᓂ ᒪᒐᒃᒥ ᒐ ᕐᑯᒐ ᑎ ᒐ ᐆᑭᒐ ᒥᕐ ᒪᒪ ᑎ ᐆ ᒪᒪᒐ ᕋᓴᒐ ᓕ,ᓴ ᒪᑌᕐᑲ, ᒐ ᑐᕐᕋᓂᓂ ᕋᒐᒃ ᐆᑭᒐ ᓴ ᒪᓂᒥ ᒥᕐ ᒐ.

ᐆ ᒥ, ᒪᓴ ᒪᒪ ᑐᒐ ᒥ ᑐᑐᑎ ᑎ ᒪᓴᕋᕐ ᒥᒐᒃ ᑐᑐᑎᕐ ᑐᒐᒃ ᕋᐆᒐᒃᒪ, ᑎ ᑎᒐᒃ ᓂ ᒪᓴᕋᕐ ᑯᕐ ᒥᒐᒃ ᒐ ᒪᓴ ᑎᒐᒃ ᐆ ᒥ ᓴ. ᕐᑯᒐ ᑎ ᐆᑭᒐ ᑐᑐᑎ ᕋᓂ ᒪᓴᕋᕐ ᑯᕐ ᒥᒐᒃᕐ ᒐ ᒥ ᓂ ᑐᒐᒃᑎᕐ ᕋᒐᒃ ᒥ ᐆ ᒪᒃᒐᒃᑯ. ᒪᓴᕋᕐ ᑯᕐ ᒥᒐᒃ ᑎ ᒪᒐᒃᒥ ᒥ ᓂ ᑐᕐᕋᓂᓂ ᕋᒐᒃ ᑎᒐᒃ ᐆ ᑎ: ᑎ ᒥᒐᒃ ᒐ ᑌᓂ ᒥᕐ ᒐ ᑌᓂ ᐆᒐᒃᑎ, ᑐᕐᕋᓂᓂ ᕋᒐᒃ ᐆᓴ ᑌ ᒪ, ᐆ ᑯ ᐆ ᑎᒐ ᒥᓂᒐᒃ ᑌᒐ, ᑎ ᕋᓂ ᒥᒐᒃ.

ᒪᓴ ᑌ ᑎᕐ ᕋᒐᒃ ᒪᓴ ᑎᕐᕋᑌᒪᒐ ᐆᑦᑐᒥᒐ ᐆᑦᐆᒥᒐᒍ ᑌᑦᑐᒃ ᐆᓴ, ᒥ ᕋᒐᒃᑎ, ᒪᓴ ᓂᒐ ᒥ, ᒪᓴ ᒐ ᕋᒐᒃ ᒥ ᐆᑭᒐ ᒪᓴ ᐆ,ᓴᕐ ᓴ ᕋᒐᒃ ᒥ ᐆᑦᐆᒃ ᐆᕐᓂᓂ ᒥᑦᑎ ᓂᓂᑎ ᐆᑦᒪᓂᓂᑎ ᕋᓂ ᒐ ᐆᕐᓂᓂ ᒥ ᒥ ᑌᒪ ᕋᓂ ᑲᑎ ᒥᒐᒃᑎᕐ ᐆᕐᓂᓂ ᓴ ᒐ ᐆ ᒥ ᒪᓴᕐ ᕋᒐᒃ ᒪ ᒥ ᓂᑌᕐᒐᒃ ᒪᒐᒃᒪᒐ ᑎ ᕋᓴᒐ ᓕ,ᓴ ᐆᒐᒃᑎ ᓴ, ᐆ ᑎᒥᒐᕐᒐᓂᓂ

ⵍ ⵣⵎⵓⵣⵢⵖ ⵍ ⵏ ⵣⴱ ⵜⵜ ⵎⵣ ⵣ ⵏ ⵖ ⵣ, ⵎⵣⵢⵣ ⵜⵣ ⵏⵓⴱⵣⵢ ⵣⵣⵏⵣ ⵣⵏ.

ⴱⵣⵉⵓⵎⵡ ⵍⵢ ⵏ ⵣ ⵏⵣⵣ ⵎⵎⵍⵍ ⵎⵏ ⵎⵏ, ⵏⵣⵣ ⵏ ⴱⵎⵍⵢ ⵣⵣⵢ ⵜⵖ, ⵣ ⵏ ⵎⵜⵎⵣⵍ ⵏⵍ ⵉⵣ ⵣ ⵏⵎ ⵎⵣ ⵍⵢ ⵏ ⵏ ⵣ ⵉⵣ ⵜ,ⵖⵣⵍ ⵏ ⵣⵏ ⵍ ⵏⵏⵓⴱⵣⵢ ⵣⵣⵢⵖ.

ⵏ ⵣ ⵉⵣ ⵡⵣⵍⵢ ⵎⵣ ⵣ ⵉⵎⵢ ⵎⵣ ⵜⵣ ⵣⵣ ⵣ ⵏⵖ ⵣⵣ, ⵍ ⵣⵣⵓ, ⵣ ⵡⵣ ⵜⵍⵓ, ⵣ ⵏ ⵣ ⵏ ⴱⵣⵉⵓ ⵏⵎ ⵎⵣ ⵏ ⵣ ⵙⵏ ⵍ, ⵏ ⵣ ⵏ ⵣⵢ ⵍ ⵣⵢⵢ ⵍ ⵣⵓⵣⵍⵢ ⵍ ⵜⵍⵓ,ⵢ ⵎⵏ ⵎⵢⵣⵍ ⵏⵎ, ⵎⵣ ⵏ ⵣ ⴱⵣⵣ ⵍ. ⵢⵏⵍ ⵏ ⵣ ⵏ ⵣ ⵉⵣ ⵜⵣⵣ ⵣⵣ ⵣ ⵣⵣⵢ ⵣⵣ ⵣⵜⵣ ⵣⵜⵣⵢⵣ ⴱⵣ.

ⵜⵖ,ⵢⵖ ⵖ ⵏ ⵏⵣ ⵣⵣⵢ ⵎ, ⵣⵣ ⵜⵣⵍ ⵍ ⵜⵣⵍ ⵏⵓ ⵣⵣ ⵎⵏ ⵣⵣ ⵏ ⵣ ⵣⵣ ⵍⵣ ⵣ ⵍ ⵏⵎ ⵎⵣ ⵉⵣ, ⵎⵢⵢ ⵣ ⴱⴱⵓ ⵍ ⵎⵣ ⵏⵣⵉⵣ ⵍ ⵏ ⵏ ⴱⵎⵍ ⵣⵣ ⵏⵣⵏ ⵎⵣ.

ⵎⵖ ⵜⵖ,ⵢⵖ ⵍⵣⵎⵣ ⵓ ⵎⵖⵎⵢ ⵜⵣⵍⵎ ⵣ ⵎⵏ ⵏ ⵎ ⴱⵎⵍ ⵍⵣⵎⵣ ⵣ, ⵣ ⵎⵢ ⵎⵏ ⴱⵎⵍ ⵡⵢⵣⵉⵏ ⵉⵣⵍ ⵙⵣⵎⵣ ⵎⵣ ⵎⵏ ⵎⵏ ⵎⵣⵍ ⵏⵣⵣ ⵍ ⵣⵣⵡ,

ⵃⵡⴰⵣⵖⵏⵉ ⵜⵡⵡⴰⵎ ⵓⵡⴰ ⵎⴰⵏ ⴱⴰⵡⴰⵄⵓⵏ ⵍ. ⵍ,ⵓⵡⴰⵏ ⵓ ⵓⵡⴰⵓ ⵙⴷ ⵏⵖⵓⵓ ⵃⵓ, ⵣⵡⴰⵎⵡ ⵜⴰⵓ ⵓⵓ ⵏⵖⵓⵓ ⵃⵓ, ⵜⵡⵡⴰⵎ ⵜⴰⵓ ⵡ ⵏ ⵜⵖ,.

ⵜⵖ ⵎⵃ ⵓⵡⴰ ⵓ ⵏⵡ ⵥⵡ ⵏ ⵓ ⵏ ⴱⴰⵡⴰⵄⵓ ⵓ ⴱⵡ ⵓ ⵍⵖ ⵃⵏⴰ ⵏⴰⵡⴰ ⵜⴰⴰ ⵡ, ⵏ ⵎ ⴱⵓⴱⵓ ⵓ ⵓ ⵓⵡⴰ ⵏⴰⵥⵡⴰ ⵓ ⵡⴰⵓⵓⵉ ⴱ ⵎⵃ. ⵍⵖ ⵓ ⵜⵖ ⵎⵓⵖⵓ ⵉⵓⵏⵖⵉ ⵏ ⵓ ⵍⴰⵓⵉ ⵏⵉⵎⵉⵉ ⵉ,ⵎ ⵏ ⵓ ⴱⴰⵖ ⴱⴰⵡⵓ ⵡ, : ⵣⵡⴰⵎⵡ : ⵏ ⵓ ⵃ ⵓ ⵍⴰⵡⵓⵉ ⵏⵄⵣⵡ ⵜⵎ ⵙⵓⵓ ⵏ ⵓ ⵜⵖ ⵃⵓⴱⵡⴰⵓ ⵏⵉⵣⵎⵉⵓⵎⵉⵖⵉ ⵥⵎⵉⵉ ⵜⵉⵉⵜⵉⵉ ⵎⵃ, ⵎⵡⴰ ⵓ ⵥ ⴱⴰⵉⵎⵃ ⵓⵡⴰ ⵓ ⵥ ⴱⴰⵡⵓⵡⴰ ⵓ ⵡⴰⵡ ⵏⵉⵣⵎⵉⵓⵎⵉⵓ ⵓ ⵏⵉⵣⵎⵉⵓⵎⵉⵖ ⵓ ⵜⵉⵖ ⵓ ⵍ, ⵓⵍⵓⵡⴰ ⵏⴰⵖⵎⵉ ⵓ ⵏⴰⵡⵓ ⵓⵉ ⵓ ⵉⴰⵡⴰⵓ ⵓ ⵎⵃ ⵓ ⵏ ⵖ.

ⵏ ⴱⴰⵡⵓⵡⴰⵍ : ⵛⵛⴱⵖⵉ ⵜⵜ ⵥ,ⵥⵉⵡⴰ ⵡ,, ⵙⴷ ⵏⵖ ⴱⴰⵡⴰⵄⵓⵏⵎⵉ ⵓ ⵥⵓⵏⵎⵉ ⵎⵃ ⵓ ⴱⵖ ⵏⴰⵖⵎⵉ ⵓⵉ ⵜⵜⵖ ⵓⵡⴰ ⵖ ⵏ ⵓ ⵡ,: ⵏⴰⵖⵎⵉ ⵓ ⵜⵖ ⵓⵡⴰ ⵓⵓ ⴱⵡⵏ ⴱ ⵏ ⵡ ⵏ ⵜⵄ ⵓⵡ ⵏ ⵡ ⵏ ⵍⵡⵡⴰⵡⵓ ⵜⵖ ⴱ ⵓ ⴱⴰⵡⴰⵓⵡⴰ ⵏⵓⵏⵎⵉⵓⵎⵉⵓ.

ⵍⵜⵜⵍ ⴱⵡⵓⵡ ⵓⵉⵥⵔⴰⵣ ⵜⵖ,ⵥⵡⴰ ⵓ ⵓⵡⴰⵓ,ⵏⵖ ⵥⵡ ⵓ ⴱⴰⵡⴰⵓ ⵖ ⵜⵖ ⵙⵓⵜⵖⵉⵖⵉ ⵓ ⵡ ⵏⵖⵓⵓ ⵓⵥ ⵙⵡⵡⵉ ⵓ ⵍ ⵓⵡⴰ ⵥⵡⴰ ⵓ ⵏ ⵜⵄ ⵏ ⵓ, ⵓ ⵡⵡⴰ ⵏ ⵍ ⵜⵖ ⵓⵥⵡⴰ ⵓ.

ᒪᕐᓂ ᖅ ᖅᑯᑯ ᑐᕐᓂᕐᓂᕐᑎᕐᑎᕐᓂ ᓂ, ᒪᕐᓂ ᖅ ᒪᕝᕕᕐᓂᕐ ᕿᕐᕐᕐ ᑎ ᒥ ᑎ ᓂᕐ ᕿᕐᓂᕐ ᒥ ᓂ, ᒥ ᓂᑭ ᓂ,ᓂᑯᑐ ᕐ ᒥ ᑎ ᒥ ᒪ, ᑎ ᒪᕐᓂ ᓂ, ᑐᕐᓂᕐᕐᓂᕐ ᖅ ᕐᓂᕐ ᒪᕐᓂ ᑎ ᑲᑎ ᒪᕐᓂᕐᓂᕐᓂ ᕿ ᒥᓂᑐᕐ ᕐ.

ᕿᕐᒪ,ᕝ ᒪᕝᕕᕐᑐᕐᑎ ᑐ,ᕐ

ᓂᖅᑯᕐᓂ ᕿᕐ ᓂᕐᓂᖅ ᑐᕐᓂᕐᓂᕐᓂ

الحديث الثاني

عن أبي هريرة رضي الله عنه قال: بينما نحن جلوس عند رسول الله ﷺ إذ طلع علينا رجل شديد بياض الثياب شديد سواد الشعر لا يرى عليه أثر السفر ولا يعرفه منا أحد حتى جلس إلى النبي ﷺ فأسند ركبتيه إلى ركبتيه ووضع كفيه على فخذيه وقال: يا محمد، أخبرني عن الإسلام، فقال رسول الله ﷺ: الإسلام أن تشهد أن لا إله إلا الله وأن محمدا رسول الله، وتقيم الصلاة، وتؤتي الزكاة، وتصوم رمضان، وتحج البيت إن استطعت إليه سبيلا، قال: صدقت، فعجبنا له يسأله ويصدقه، قال: فأخبرني عن الإيمان، قال: أن تؤمن بالله وملائكته وكتبه ورسله واليوم الآخر وتؤمن بالقدر خيره وشره، قال: صدقت، قال: فأخبرني عن الإحسان، قال: أن تعبد الله كأنك تراه فإن لم تكن تراه فإنه يراك، قال: فأخبرني عن الساعة، قال: ما المسؤول عنها بأعلم من السائل، قال: فأخبرني عن أماراتها، قال: أن تلد الأمة ربتها وأن ترى الحفاة العراة العالة رعاء الشاء يتطاولون في البنيان، قال: ثم انطلق فلبثت مليا ثم قال لي: يا عمر أتدري من السائل؟ قلت: الله ورسوله أعلم، قال: فإنه جبريل أتاكم يعلمكم دينكم.

الحديث الأول: عن أمير المؤمنين أبي حفص عمر بن الخطاب رضي الله عنه قال: سمعت رسول الله صلى الله عليه وسلم يقول: «إنما الأعمال بالنيات، وإنما لكل امرئ ما نوى، فمن كانت هجرته إلى دنيا يصيبها أو امرأة ينكحها فهجرته إلى ما هاجر إليه». رواه إمامان عالمان حافظان أبو عبد الله محمد بن إسماعيل بن إبراهيم بن المغيرة بن بردزبه البخاري الجعفي، وأبو الحسين مسلم بن الحجاج بن مسلم القشيري النيسابوري رحمهما الله تعالى في صحيحيهما اللذين هما أصح الكتب المصنفة.

وَهِيَ مِنْ أَجْمَعِ الْأَحَادِيثِ لِقَوَاعِدِ الْإِسْلَامِ، وَأَكْثَرِهَا اسْتِعْمَالًا فِي الْأَحْكَامِ، وَأَعْظَمِهَا فَائِدَةً فِي الْآدَابِ وَالْحِكَمِ، وَأَشْهَرِهَا عَلَى الْأَلْسُنِ وَالْأَقْلَامِ.

وَقَدْ أَجْمَعَ الْعُلَمَاءُ عَلَى عِظَمِ قَدْرِهَا، وَكَثْرَةِ فَوَائِدِهَا، وَجَلَالَةِ مَوْقِعِهَا، وَعَلَى أَنَّ الْإِسْلَامَ يَدُورُ عَلَيْهَا، وَيَرْجِعُ إِلَيْهَا، وَيَتَفَرَّعُ عَلَيْهَا، وَيَتَشَعَّبُ عَنْهَا، وَيَتَّضِحُ بِهَا، وَيَتَّسِعُ بِسَبَبِهَا، وَيَتَّشِحُ بِهَا، وَيَتَّزِنُ بِهَا، وَيَتَّقِدُ بِهَا، وَيَتَّحِدُ بِهَا، وَيَتَّصِلُ بِهَا، وَيَتَّسِقُ بِهَا، وَيَتَّجِهُ بِهَا، وَيَتَّلِقُ بِهَا، وَيَتَّرِقُ بِهَا، وَيَتَّفِقُ بِهَا، وَيَتَّحِقُ بِهَا، وَيَتَّعِظُ بِهَا، وَيَتَّبِعُ بِهَا، وَيَتَّمِمُ بِهَا، وَيَتَّكِلُ بِهَا، وَيَتَّلِمُ بِهَا، وَيَتَّرِمُ بِهَا، وَيَتَّفِمُ بِهَا، وَيَتَّحِمُ بِهَا، وَيَتَّعِمُ بِهَا، وَيَتَّبِمُ بِهَا، وَيَتَّمِمُ بِهَا، وَيَتَّكِم

ᒪᕐᓴ ᑕᐅᕐᓯᑎᕐ ᓴᑎᒃ

ᒫᐅᕐᒥᒃ ᕿᓇᖅ ᐊᓯᕐᓴᕐ ᕿᐅᖅ ᐊᓯᓴ ᒦᕐᐅ ᐃᒧᕐᐅᖅ ᓕᐅ, ᑲᐅ, ᐊᓯᓴ ᐅ ᓱᓄᒣᐃᕐᓇ,[6] ᐊᓯᓴ ᐅ, ᑲᕿᓴᕐᓴᕐ ᐊᐊ ᕐᓄᕐᓴᕐ ᓱᓴᕐᑲ ᒫᒋ, ᕆᓴᕐᔪᖅ ᒫᒋ, ᕿᑎᕐᐅᕐ ᒫᒋ, ᕆᕿᑎᕐᓴᖅ ᒫᒋ, ᕿᕐᑎᕐᒥᖕ ᒫᒋ, ᕿᑎᕐ ᒫᒋ, ᐅᑎᑎᐅᕐᓇ.[5]

ᒫ ᐅ ᒥ ᕿᑎᕐ ᑎᑎᓂ ᐊᓯᓴ ᕿᐅᕐᑎ ᓴ ᓄᓕᓴ ᒨᐅᕐᑎ ᓕᓴ (ᒐᔅᓴ) ᕿᑎᕐᔪ, ᑎ ᓴ ᕿᐅᕐ ᒪ, ᒫ ᒨ ᐅ; ᐅᑎ ᐊᑎᕐ ᑐᐊ ᓴ, ᒥ ᓚᕐᐅ ᒫᐅᕐᒥ ᕿᕐᔪᓴ ᓄᐅᕐᕿ ᕿᕐᑎᕐᐊᓴ ᓚᕐᐅᔪᐅᕐ ᕿᐅᕐ ᒥ ᐅ ᒥᒃᕿᓴᕐᒥᐅ ᑲᕿᑎᕐᓄ ᐊᐊ ᒨ ᐊᐊ ᕿᐅᕐᑎ ᑎᑎᓇᕐᕿᕐ ᕿ ᒥ ᑎᐅᕐ ᓇᕐᑎᔪᐅᕐ. ᒥ ᓇᕐᑎ ᐊᓯᕐᔪᕿᕐᓂ ᐊᐊ ᑎ, ᑎᐅᕐᒨ: ᒫᒃᑕᕿ ᒥᕐᑎᑎᖅ ᒫᒋ, ᑎᕐᓴᕐᕿ[4] ᐊᓴ, ᑎ ᕐᑎᓂᓇᕐᓄ ᒥᐊᖅᓇᕐ ᕿᕐᓄ ᑎᑎᓇ ᐊᓴ ᐅ, ᑎ ᒪᕐᑎᕐᓄ ᒥᐊᖅᓴᕐᑕᕐᑎᓄ ᒫᐊᕐᓴᕐᑎ ᒫᒋ, ᑎ ᒫᐊᕐᓴᕐᓄᑎ ᒫᒋ, ᑎᐅᕐᑎᓇᒃᕐ[7] ᐊᓴ, ᑎ ᒥᕐᑎᑎᕐ ᒨᓇᑎ ᒫᒋ, ᑎᒃᕐᓴ ᐊᓴ ᑎ ᒪ ᒪᐅ, ᑕᕐᔪᐅᕐ.

ᒥ ᒨ ᒥ ᒪᕐᓴᕐᔪ ᕿᐅᕐ ᒥ ᑎᕐᓄ ᓴ :

ᑲ- ᒥᕐᓴᕐᑎᕐᒪ ᒪᓇᕐᒦᐅ



٢- الدليل من القرآن قوله تعالى: ﴿وَمَا خَلَقْتُ الْجِنَّ وَالْإِنسَ إِلَّا لِيَعْبُدُونِ﴾ [الذاريات: ٥٦]، وقوله تعالى: ﴿وَاعْبُدْ رَبَّكَ حَتَّىٰ يَأْتِيَكَ الْيَقِينُ﴾ [الحجر: ٩٩]، واليقين هو الموت.

٣- الدليل من السنة قوله ﷺ: «بُنِيَ الإِسْلَامُ عَلَى خَمْسٍ: شَهَادَةِ أَنْ لَا إِلَهَ إِلَّا اللَّهُ وَأَنَّ مُحَمَّدًا رَسُولُ اللَّهِ، وَإِقَامِ الصَّلَاةِ، وَإِيتَاءِ الزَّكَاةِ، وَالْحَجِّ، وَصَوْمِ رَمَضَانَ» متفق عليه.

٤- الدليل من السنة قوله ﷺ: «إِنَّ أَحَدَكُمْ يُجْمَعُ خَلْقُهُ فِي بَطْنِ أُمِّهِ أَرْبَعِينَ يَوْمًا نُطْفَةً، ثُمَّ يَكُونُ عَلَقَةً مِثْلَ ذَلِكَ، ثُمَّ يَكُونُ مُضْغَةً مِثْلَ ذَلِكَ، ثُمَّ يُرْسَلُ إِلَيْهِ الْمَلَكُ فَيَنْفُخُ فِيهِ الرُّوحَ، وَيُؤْمَرُ بِأَرْبَعِ كَلِمَاتٍ: بِكَتْبِ رِزْقِهِ، وَأَجَلِهِ، وَعَمَلِهِ، وَشَقِيٌّ أَوْ سَعِيدٌ» متفق عليه.

٥- الدليل من السنة قوله ﷺ: «مَنْ أَحْدَثَ فِي أَمْرِنَا هَذَا مَا لَيْسَ فِيهِ فَهُوَ رَدٌّ» متفق عليه.

٦- الدليل من السنة قوله ﷺ: «الْحَلَالُ بَيِّنٌ وَالْحَرَامُ بَيِّنٌ، وَبَيْنَهُمَا مُشْتَبِهَاتٌ لَا يَعْلَمُهَا كَثِيرٌ مِنَ النَّاسِ، فَمَنِ اتَّقَى الشُّبُهَاتِ اسْتَبْرَأَ لِدِينِهِ وَعِرْضِهِ، وَمَنْ وَقَعَ فِي الشُّبُهَاتِ وَقَعَ فِي الْحَرَامِ» متفق عليه.

٧- الدليل من السنة قوله ﷺ: «مَنْ رَأَى مِنْكُمْ مُنْكَرًا فَلْيُغَيِّرْهُ بِيَدِهِ، فَإِنْ لَمْ يَسْتَطِعْ فَبِلِسَانِهِ، فَإِنْ لَمْ يَسْتَطِعْ فَبِقَلْبِهِ، وَذَلِكَ أَضْعَفُ الْإِيمَانِ» رواه مسلم.

الحديث الثاني عشر

عن أبي هريرة رضي الله عنه، عن النبي صلى الله عليه وسلم قال: «من حسن إسلام المرء تركه ما لا يعنيه».

رواه الترمذي وابن ماجه وغيرهما، وهو حديث حسن.

الحديث الأول، عن أمير المؤمنين أبي حفص عمر بن الخطاب رضي الله عنه قال: سمعت رسول الله صلى الله عليه وسلم يقول: (إنما الأعمال بالنيات، وإنما لكل امرئ ما نوى، فمن كانت هجرته إلى دنيا يصيبها أو إلى امرأة ينكحها فهجرته إلى ما هاجر إليه).

رواه إمامان محدثان: أبو عبد الله محمد بن إسماعيل بن إبراهيم بن المغيرة بن بردزبه البخاري الجعفي، وأبو الحسين مسلم بن الحجاج بن مسلم القشيري النيسابوري، في صحيحيهما اللذين هما أصح الكتب المصنفة.

وهذا لفظ البخاري في أول صحيحه، وهو أحد الأحاديث الثلاثة التي عليها مدار الإسلام.

وَالْحَمْدُ لِلَّهِ الَّذِي هَدَانَا لِهَذَا وَمَا كُنَّا لِنَهْتَدِيَ لَوْلَا أَنْ هَدَانَا اللَّهُ لَقَدْ جَاءَتْ رُسُلُ رَبِّنَا بِالْحَقِّ، وَأَشْهَدُ أَنَّ مُحَمَّدًا عَبْدُهُ وَرَسُولُهُ، وَأَنَّ اللَّهَ تَعَالَى قَدْ أَرْسَلَهُ بِالْهُدَى وَدِينِ الْحَقِّ، وَأَنَّهُ قَدْ بَلَّغَ الرِّسَالَةَ وَأَدَّى الْأَمَانَةَ، وَنَصَحَ الْأُمَّةَ، وَكَشَفَ اللَّهُ بِهِ الْغُمَّةَ، وَجَاهَدَ فِي اللَّهِ حَقَّ جِهَادِهِ حَتَّى أَتَاهُ الْيَقِينُ، فَصَلَّى اللَّهُ وَسَلَّمَ وَبَارَكَ عَلَيْهِ وَعَلَى آلِهِ وَأَصْحَابِهِ وَمَنْ تَبِعَهُمْ بِإِحْسَانٍ إِلَى يَوْمِ الدِّينِ.

أَمَّا بَعْدُ:

فَإِنَّ عِلْمَ الْحَدِيثِ مِنْ أَشْرَفِ الْعُلُومِ وَأَجَلِّهَا، وَأَعْظَمِهَا وَأَفْضَلِهَا، وَأَكْثَرِهَا ثَوَابًا وَأَجْرًا، وَأَعْلَاهَا قَدْرًا وَذِكْرًا، وَأَنْفَعِهَا لِلْعَبْدِ فِي مَعَاشِهِ وَمَعَادِهِ، وَأَقْوَمِهَا لَهُ فِي دُنْيَاهُ وَأُخْرَاهُ، وَأَهْدَاهَا لَهُ إِلَى سَبِيلِ رَشَادِهِ، وَأَبْعَدِهَا لَهُ عَنْ طُرُقِ الْغَيِّ وَالْفَسَادِ، وَأَسْلَمِهَا لَهُ مِنْ مَوَارِدِ الْبَغْيِ وَالْعِنَادِ، وَأَحْمَدِهَا لَهُ فِي مَصَادِرِ الْأُمُورِ وَالْمَعَادِ، وَأَزْكَاهَا لَهُ فِي الْمَبْدَأِ وَالْمَآلِ، وَأَرْجَحِهَا لَهُ فِي الْمِيزَانِ يَوْمَ الْعَرْضِ عَلَى الْمَلِكِ الْمُتَعَالِ، وَأَرْفَعِهَا لَهُ فِي الْغُرَفِ الْعَالِيَةِ وَالْمَقَامَاتِ الرَّفِيعَةِ وَالْمَنَازِلِ السَّامِيَةِ، وَأَوْلَاهَا لَهُ بِالْإِيثَارِ وَالْمُحَافَظَةِ عَلَى الْأَنْفَاسِ وَاللَّحَظَاتِ، وَأَحْرَاهَا لَهُ بِالْبَذْلِ وَالْمُسَارَعَةِ وَالْمُسَابَقَةِ فِي الْأَوْقَاتِ، وَأَجْدَرِهَا لَهُ بِالْحِفْظِ وَالْمُدَارَسَةِ وَالْمُذَاكَرَةِ وَالْمُرَاجَعَةِ وَالْمُكَرَّرَاتِ، وَأَخْلَقِهَا لَهُ بِالْعِنَايَةِ وَالْمُثَابَرَةِ وَالْمُوَاظَبَةِ وَالْمُلَازَمَةِ وَالْمُدَاوَمَاتِ، وَأَحَقِّهَا لَهُ بِالْإِكْبَابِ وَالْإِقْبَالِ وَالْإِنْكِبَابِ وَالْإِدْبَارِ عَنْ كُلِّ مَا سِوَاهَا مِنَ الْعُلُومِ وَالْمَعَارِفِ وَالْأَشْغَالِ وَالْأَعْمَالِ.

<< عن أبي هريرة رضي الله عنه قال: سمعت رسول الله صلى الله عليه وسلم يقول >>

الحمد لله رب العالمين، والصلاة والسلام على نبينا محمد وعلى آله وصحبه ومن اهتدى بهداه واستن بسنته إلى يوم الدين، أما بعد:

فإن السنة النبوية المطهرة هي المصدر الثاني من مصادر التشريع الإسلامي، وهي المبينة لما أجمل في القرآن الكريم، والمفصلة لما ورد فيه مختصرا، والمقيدة لما جاء فيه مطلقا، والمخصصة لما ورد فيه عاما، وقد اعتنى العلماء قديما وحديثا بجمع الأحاديث النبوية وتدوينها وشرحها وبيان معانيها واستخراج الأحكام والفوائد منها، وكان من بين هذه الجهود المباركة كتاب الأربعين النووية.

ⵏ ⵡⵙⵏ ⵏ ⵙⵏⵏ ⵢⵜⵖ ⵏⵏⵏ ⵏ ⵏⵓⵢⵖ ⵉⵏⵓ ⵜ ⵏⵏ ⵏⵖ ⵡ ⵏⵡⵡ ⵏ ⵏ,
ⵢ ⵍⵢ ⵏⵏⵜ ⵖ,ⵉ ⵏ ⵙⵏⵡⵙⵖ ⵜⵡ.

ⵏ ⵏ ⵙⵏⵏ ⵜⵍ ⵢⵓ ⵢⵡ ⵏⵏ ⵓⵉ ⵏⵓⵙⵍ ⵏ ⵏ ⵙⵍⵙⵖ ⵏ ⵜⵖ,
ⵙⵍ ⵡⵙⵏⵡⵉⵖ ⵢⵡ ⵏ ⵏⵓⵏⵏ ⵙ, ⵏ ⵖⵏⵓⵖⵖⵖ ⵢⵡ ⵏ
ⵙⵏⵏⵡ ⵏⵡⵖⵖⵖ ⵢⵓ ⵜⵡ, ⵏⵡ, ⵉⵍⵖ ⵢⵍⵖ ⵡ ⵏ ⵏ ⵜⵍ
ⵢⵡ ⵉⵏⵏ ⵙ,.

ⵏⵓⵢⵖ ⵏⵏ ⵡ ⵏⵖ ⵙ,ⵍ ⵏⵡⵏⵏ ⵏ ⵡ ⵏⵖ ⵜⵍ, ⵜⵍ, ⵏ ⵏⵖ ⵖ,
ⵍⵏ, ⵙⵜ ⵉⵜⵉ ⵏ ⵙ, ⵏ ⵏⵡ ⵏ ⵏⵏⵢⵙⵏⵡ ⵉⵜⵉ ⵏ ⵙ, ⵏ
ⵜⵉⵖⵡ.



الحديث الأول

عن أَمِيرِ الْمُؤْمِنِينَ أَبِـي حَفْـصٍ عُمَـرَ بْـنِ الْخَطَّـابِ رَضِيَ اللَّهُ عَنْهُ قَالَ: سَمِعْت رَسُولَ اللَّهِ ﷺ يَقُولُ: **«إِنَّمَا الْأَعْمَالُ بِالنِّيَّـاتِ، وَإِنَّمَـا لِكُـلِّ امْـرِئٍ مَـا نَـوَى، فَمَـنْ كَانَـتْ هِجْرَتُـهُ إِلَـى اللَّهِ وَرَسُـولِهِ فَهِجْرَتُهُ إِلَى اللَّهِ وَرَسُولِهِ، وَمَنْ كَانَتْ هِجْرَتُهُ لِـدُنْيَا يُصِـيبُهَا أَوْ امْرَأَةٍ يَنْكِحُهَا فَهِجْرَتُهُ إِلَى مَا هَاجَرَ إِلَيْهِ»**.

رَوَاهُ إِمَامَا الْمُحَدِّثِينَ أَبُو عَبْـدِ اللهِ مُحَمَّـدُ بـنُ إِسْـمَاعِيل بـن إِبْرَاهِيم بن الْمُغِيرَة بن بَرْدِزبَه الْبُخَارِيُّ الْجُعْفِيُّ وَأَبُـو الْحُسَـيْنِ مُسْلِمٌ بنُ الْحَجَّاج بـن مُسْـلِم الْقُشَـيْرِيُّ النَّيْسَـابُورِيُّ رَضِيَ اللَّهُ عَنْهُمَا فِـي «صَحِيحَيْهِمَا» اللذِينِ هُمَا أَصَحُّ الْكُتُبِ الْمُصَنَّفَةِ.

ⴰⵎⵓⵏ ⵎⵡⵓⵔⵡ (ⴳ)

ⵏ ⵓⵓⵓ ⵔ ⵓⵡ ⵓⵏⵡⵏ ⵔⵓ ⵔⵡ, ⵓⵡ ⴰⵓⵓⵎ ⵜⵜ ⵜⵏⵖ ⵔⵓⵓⵜ ⵏⵓ, ⵏ ⵏ ⵡ,; ⵏⵓ ⵏ ⵏⵖⵔⵓ ⵏⵓ ⵓⵓⵔⵡ ⵏ ⴰⵓⵓⵎ ⵏ ⵣⵜⵣ ⵏ ⵎ ⵎ ⵡ ⵎ ⵡ,; << ⵎⵓ ⵔⵓ ⵏ ⵏⵡⵓⵎ ⵏⵡⵓ ⵡ ⵓⵎ ⵔⵓ ⵏ ⴰⵡⵓⵔⵡ ⵎ, ⵏ ⵡ ⵓⵡⵓⵎ; ⵜⵖ ⵔⵓ ⵔⵡ ⵓⵓⵔ ⵏⵖⵔⵓ ⵏ ⵏⵡⵓⵎ ⵏⵓ ⵓⵡ, ⵎ, ⵜⵖ ⵓⵓⵔ ⵎ ⵔⵓ ⵏⵖⵔⵓ ⵏ

≠ 5 4 ﷺ ﷺ ﷺ

خَيْرِهِ وَشَرِّهِ. قَالَ: صَدَقْت. قَالَ: فَأَخْبِرْنِي عَنْ الْإِحْسَانِ. قَالَ: أَنْ تَعْبُدَ اللَّهَ كَأَنَّك تَرَاهُ، فَإِنْ لَمْ تَكُنْ تَرَاهُ فَإِنَّهُ يَرَاك. قَالَ: فَأَخْبِرْنِي عَنْ السَّاعَةِ. قَالَ: مَا الْمَسْئُولُ عَنْهَا بِأَعْلَمَ مِنْ السَّائِلِ. قَالَ: فَأَخْبِرْنِي عَنْ أَمَارَاتِهَا؟ قَالَ: أَنْ تَلِدَ الْأَمَةُ رَبَّتَهَا، وَأَنْ تَرَى الْحُفَاةَ الْعُرَاةَ الْعَالَةَ رِعَاءَ الشَّاءِ يَتَطَاوَلُونَ فِي الْبُنْيَانِ. ثُمَّ انْطَلَقَ، فَلَبِثْنَا مَلِيًّا، ثُمَّ قَالَ: يَا عُمَرُ أَتَدْرِي مَنْ السَّائِلُ؟. قُلْتُ: اللَّهُ وَرَسُولُهُ أَعْلَمُ. قَالَ: فَإِنَّهُ جِبْرِيلُ أَتَاكُمْ يُعَلِّمُكُمْ دِينَكُمْ». رَوَاهُ مُسْلِمٌ.

الحديث الثاني والعشرون (٢)

[illegible]



ⵏⵖⵢⵓ ⵍⵓ ⵏ,:<< ⵏⵓⵍⵍⵓⵏⵏⵉⵖⵓ ⵢ ⵉ ⵍ ⵏ ⵏ,ⵏ ⵢⵏ ⵢⵓ ⵏ ⵍ ⵢⵓ ⵏⵖⵢⵓ ⵏⵏⵓⵏ ⵜⵏⵏⵓⵏⵏ ⵏ ⵏⵖⵢⵓ ⵍⵓⵏ ⵏ, ⵏ ⵙⵏⵏⵖ ⵢⵓⵏⵏ ⵏ ⵙⵓⵢ ⵢ ⵏ ⵏ,ⵙⵏ ⵙⵏ ⵏ,ⵙⵏ ⵏ ⵙⵙ ⵢ ⵏⵖⵢⵓ ⵜⵏ ⵙⵓⵖⵖ ⵏ ⵍ ⵏ ⵏⵏⵏⵙⵏ>>.

ⵏ ⵏ, ⵍ ⵏ ⵉⵏ. ⵏ ⵏ ⵏⵖ ⵢⵓⵏⵏⵏⵍ ⵏⵏ ⵏⵏⵏⵏ ⵢⵏ ⵏ ⵙ ⵏ ⵏ ⵏ,ⵢ ⵏⵏⵏ ⵉⵏⵏⵍ.

ⵏ ⵏ,: ⵏⵓ ⵓⵜⵖⵏⵏⵍ ⵏ ⵏⵏⵍⵍⵉⵖⵓ. ⵏ ⵏ,:<< ⵍ ⵏ ⵉⵏⵏⵍ ⵏ ⵏⵖⵢⵓ ⵏ ⵏ ⵏⵓⵓⵓⵢⵓ ⵏ ⵏ ⵍⵓⵏⵏⵓ ⵏ ⵙⵏⵏ ⵢⵢⵖ ⵍ ⵏ ⵉⵏⵏⵍ ⵏ ⵏ ⵢⵏⵏⵖ ⵢⵏ ⵏ ⵏⵏⵓ>>. ⵏ ⵏ,: ⵏⵓ ⵓⵜⵖⵏⵏⵍ ⵏ ⵜⵖⵓⵏⵏⵍⵓⵏ. ⵏ ⵏ,: <<ⵍ ⵏ ⵏⵖⵢⵓ ⵏⵏ ⵏⵏⵏⵏ ⵏⵏⵓ ⵍⵏ ⵏⵏⵓ ⵍⵏ ⵏⵏⵏ ⵏⵏⵓ ⵍⵏⵏⵏ ⵏ ⵏⵏ ⵍⵏ ⵍⵏ>>.

ⵏ ⵏ,: ⵏⵓ ⵓⵜⵖⵏⵏⵍ ⵏ ⵙⵏⵏ ⵢⵢⵖ. ⵏ ⵏ,: <<ⵜⵖ ⵢⵏ ⵏ ⵏ ⵙ ⵏⵏ ⵜⵓ ⵢⵜ ⵜⵖ ⵢⵏ ⵏ ⵙ>>.

ⵏ ⵏ,: ⵏⵓ ⵓⵜⵖⵏⵏⵍ ⵏ ⵏ ⵏⵓⵏⵓ. ⵏ ⵏ,: <<ⵢⵏ ⵏ ⵏⵏⵏⵏ ⵢⵓ ⵙⵓ ⵍ ⵏ ⵍ ⵏ ⵢⵖⵢⵓ ⵢⵏ ⵏ ⵏⵏⵙ ⵢⵏ ⵖ ⵏ ⵏ ⵓ, ⵜ,ⵏ, ⵉⵏⵏⵓⵏ>>.



ⵏ ⵡ ⵢ: ⵎⵉⵎ ⵏ ⵛⵓ ⵏⵓ ⵎⵍ ⵏⵍⵛⵓ ⵍⵖ ⵏ ⵏⵓⵏⵉ ⵛⵓⵡ ⵎ ⵏ ⵡ ⵢ ⵏⵓ ⵡ ⵢ ⵎ ⵜⵓ ⵛⵡ ⵡ ⵜⵍ ⵏ ⵜⵎⵍ ⵏⵓ ⵡ ⵢ: ⵏⵍⵛⵓ ⵏ ⵏⵡ ⵎ ⵍⵖ ⵡ ⵎ ⵜⵓ. ⵏ ⵡ ⵢ: **<<ⵙⵜⵍⵜ ⵡ ⵏ ⵛ ⵡ ⵛ ⵏⵍⵡ ⵜⵏⵡⵍ ⵍ ⵏⵍⵡ ⵏⵍⵡ>>**

ⴼⵍⵓⵏⵍ ⵡ ⵡ ⴰⵎⵍ ⵏⵜ



الحديث الثالث
«بني الإسلام على خمس»

عَـنْ أَبِـي عَبْـدِ الـرَّحْمَنِ عَبْـدِ اللَّهِ بْـنِ عُمَـرَ بْـنِ الْخَطَّـابِ رَضِيَ اللَّهُ عَنْهُمَا قَالَ: سَمِعْت رَسُولَ اللَّهِ ﷺ يَقُـولُ: **«بُنِـيَ الْإِسْـلَامُ عَلَـى خَمْسٍ: شَهَادَةِ أَنْ لَا إلَهَ إلَّا اللَّهُ وَأَنَّ مُحَمَّدًا رَسُـولُ اللَّهِ، وَإِقَـامِ الصَّلَاةِ، وَإِيتَاءِ الزَّكَاةِ، وَحَجِّ الْبَيْتِ، وَصَـوْمِ رَمَضَـانَ»**. رَوَاهُ الْبُخَارِيُّ، وَمُسْلِمٌ.

ᑐᕆᕝᕕ ᓄᕐᖓᕐᖓᕐᒪ (ᓗ)

ᒧ ᑎᕐ ᕐ ᕐᖓ ᐆᕐᕆᕐᕐᑐᕐᖓ ᕐᕐ ᐆᕐᕆᕐᓄ ᕐᕐᕐ ᕐᕐᕐ ᕐᕐᕐ ᒧᕐ,
ᕐ ᒧᕐᕐᕐ ᕐ ᕐᕐ ᒧ ᕐ ᐆ ,: ᐆᕐ ᕐ ᒧᕐᕐᕐ ᕐᕐ ᕐ ᕐ ᕐ ,:
<<ᒧ ᕐ ᐆᕐᕐᕐᕐᕐᕐᕐ ᕐᕐ ᑐᕐ ᕐ (ᕿ) ᕐᕐ: ᕐᕐ ᕐ ᕐ,ᕐ
ᕐᕐ ᕐᕐ ᑎ ᕐ ᕐᕐ ᒧᕐᕐᕐ ᕐᑐᕐᕐ ᕐ ᐆ ᕐᕐᕐ ᕐ ᕐ
ᕐᕐᕐᕐ ᕐᕐᕐᕐᕐᕐ ᕐ ᕐᕐ ᕐᕐᕐ ᕐ ᑐᕐ ᕐ ᕐ,ᑐᕐ
ᑐᕐᕐ ᕐ,ᑐᕐᕐᕐ>>.

ᕐᕐᕐ ᕐ ᕐᕐᕐᕐ ᕐ ᕐ ᑐᕆᕐ ᑎᕐ





الحديث الرابع
«إن أحدكم يجمع في بطن أمه»

عَنْ أَبِي عَبْدِ الرَّحْمَنِ عَبْدِ اللَّهِ بْنِ مَسْعُودٍ رَضِيَ اللَّهُ عَنْهُ قَالَ: حَدَّثَنَا رَسُولُ اللَّهِ ﷺ -وَهُوَ الصَّادِقُ الْمَصْدُوقُ-: **«إِنَّ أَحَدَكُمْ يُجْمَعُ خَلْقُهُ فِي بَطْنِ أُمِّهِ أَرْبَعِينَ يَوْمًا نُطْفَةً، ثُمَّ يَكُونُ عَلَقَةً مِثْلَ ذَلِكَ، ثُمَّ يَكُونُ مُضْغَةً مِثْلَ ذَلِكَ، ثُمَّ يُرْسَلُ إِلَيْهِ الْمَلَكُ فَيَنْفُخُ فِيهِ الرُّوحَ، وَيُؤْمَرُ بِأَرْبَعِ كَلِمَاتٍ: بِكَتْبِ رِزْقِهِ، وَأَجَلِهِ، وَعَمَلِهِ، وَشَقِيٍّ أَمْ سَعِيدٍ؛ فَوَاللَّهِ الَّذِي لَا إِلَهَ غَيْرُهُ إِنَّ أَحَدَكُمْ لَيَعْمَلُ بِعَمَلِ أَهْلِ الْجَنَّةِ حَتَّى مَا يَكُونُ بَيْنَهُ وَبَيْنَهَا إِلَّا ذِرَاعٌ فَيَسْبِقُ عَلَيْهِ الْكِتَابُ فَيَعْمَلُ بِعَمَلِ أَهْلِ النَّارِ فَيَدْخُلُهَا. وَإِنَّ أَحَدَكُمْ لَيَعْمَلُ بِعَمَلِ أَهْلِ النَّارِ حَتَّى مَا يَكُونُ بَيْنَهُ وَبَيْنَهَا إِلَّا ذِرَاعٌ فَيَسْبِقُ عَلَيْهِ الْكِتَابُ فَيَعْمَلُ بِعَمَلِ أَهْلِ الْجَنَّةِ فَيَدْخُلُهَا»**.

رَوَاهُ الْبُخَارِيُّ، وَمُسْلِمٌ.

ᑐᑭᒪᒪ ᒥᓂᒃᒍ (ᓄ)

ᒪ ᑯᕐᑯ ᕐ ᑲᕐᒍ ᒫᕐᓱᒃᑯᑐᑎᒍ ᐸᐸ ᒫᕐᓱᕐᑯᑐ ᑎᒥᓱᓱ ᒪᒃ, ᓱ ᒪᒃᕐᕐᕐ ᑎ ᕐᓱᒃ ᒫ ᒥ ᒍ, : ᒪᒃᕐᕐᕐ ᓱᕐ ᒥᑐᕐᒍ ᑎ ᑐᕐᒪ ᒫ ᒥᓂᒃᒪ ᒫ ᒥᓂᒃᒪᒃ ᒪᒃ ᒥ,, ᒪᒍᒃᒥ ᑎ ᕐ ᓇᑎᒃ ᕐᐸ ᓇᑎ ᓇᕐ ᕐᓇ : <<ᒪ ᒥᒃᒍᒍᒃ ᒃ ᒫ ᑐ ᑐ ᕐᓇ ᒥᕐᒃ ᑎᒃᓱᓱ ᒪᒍᒃᒥ ᑎ ᓱᒍᒃᑎ ᒃ ᑐᒃᓱᓱ ᑌᕐᔪᓇ (ᓄᐯ) ᒫ ᒥ ᑎᒍ ᒥ ᒫ ᒥ ᒪ, ᕐᒃ ᓱᓱ, ᑌᓱᒍᒍ ᓇᒍ, ᑐ ᒥ ᒫ ᒪ, ᐸᒪ ᓱᓱ, ᑌᓱᒍᒍ ᓇᒍ, ᑐ ᕐᕐᒍ, ᒥ ᒪ ᑎ ᑎᒐᕐᕐ ᒥᑎᐸ ᒫ ᒥ, ᒫ ᑎ ᑲᒍᓱ ᑲᒍᒍᓱ ᒫ ᒃ. ᒪ ᒥ ᕐᑎᒃ ᑎ ᑐᒃ ᒥᓇ (ᓄ); ᑎ ᒫ ᒫᒃᑲᕐ, ᑎ ᒫ ᒫᒃᑎᒃ, ᑎ ᒫ ᒥᕐ, ᑎ ᑐᒐ ᐸᒍᒃᑲᓚ ᒍ ᑌᒐ ᐸᒍᒃᑲᒍ ᒍ. ᒫᕐ ᒃ, ᑎ ᒪᒃᕐᕐ ᕐᒍᒃ ᕐᕐ ᑐ ᒪᒃᒍᒍᒃᒥ ᒫᒃᒍᒍᒃ ᒃ ᒫ ᑐ ᑐ ᒥ ᑐᒍᒍ ᕐ ᒫᒃᑐᒐᕐᒃᒃ, ᒥᕐ ᒪ, ᕐᒐ ᒫ ᓇᒍᒍ ᒪᒍᒃᒥᒍᒍ ᒥᑎ ᒃ ᕐᑎᐸ ᕐᒃ ᑯᕐᒍᒃ ᑎᕐ ᒫ ᒪᒃ ᑎ ᑐᒐᑎᒃ ᒫ ᑐᑐᒐᕐᒃᒃ, ᒥᕐ ᒪ, ᒫ ᑎ ᑲᒃ ᒫ ᒃ. ᒫᒃᒍᒍᒃ ᒃ ᒫ ᑐ ᑐ ᒥ ᑐᒍᒍ ᕐ ᑐᑐᒐᕐᑎᕐᒃᒃ, ᒥᕐ ᒪ, ᕐᒐ ᒫ ᑎ ᓇᒍᒍ ᒪᒍᒃᒥᒍᒍ ᒥᑎᒃ ᕐᑎᐸ ᕐᒃ ᑯᕐᒍᒃ ᑎᕐ ᒫ ᒪᒃ ᑎ ᑐᒐᑎᒃ ᒫᑎ ᒫᒃᑐᒐᕐᒃᒃ, ᒥᕐ ᒪ, ᒫ ᑎ ᑲᒃ ᒫ ᒃ >>.

ᐸᕐᒃ ᑎ ᕐᒐᒃᑯᑎᒃ ᒍ ᒍ ᑐᑭᒪᒪ ᑯᕐᒃ





الحديث الخامس

«من أحدث في أمرنا هذا ما ليس منه فهو رد»

عَنْ أُمِّ الْمُؤْمِنِينَ أُمِّ عَبْدِ اللَّهِ عَائِشَةَ رَضِيَ اللَّهُ عَنْهَا، قَالَتْ: قَالَ: رَسُولُ اللَّهِ ﷺ: **«مَنْ أَحْدَثَ فِي أَمْرِنَا هَذَا مَا لَيْسَ مِنْهُ فَهُوَ رَدٌّ»**. رَوَاهُ الْبُخَارِيُّ، وَمُسْلِمٌ.

وَفِي رِوَايَةٍ لِمُسْلِمٍ: **«مَنْ عَمِلَ عَمَلًا لَيْسَ عَلَيْهِ أَمْرُنَا فَهُوَ رَدٌّ»**.

ᒐᕐᒥᒃ ᒣᑦᑕᐅᕐᒪ (٢)

ᒫᓇᖅ ᕿᑐᕐᒪᒃ ᓇᕿᕐᒪᒥᒃ ᕿᕐᒪᒃ ᑎᑦᓯᓇᖅᓴᓐ ᑎᑦᑎᓗᒪ ᐃᒫᕐᕿᕐᒪᒃ ᑎᕿᐃᒃ ᐃᒥᕐᒪᒃ ᑎᒥ ᒫᕐᒪᒃ ᕿᕐᒪᒃ ᐃᒥᕐᒪᒃ ᒥᓂᕐᒪᒃ ᑎᐅᓇᕐᒥᒃ ᑎᑕᓇᕐᒪᒫ ᒫᒥᒥ ᒪᕐᒪᒃ ᕿᕐᒪᒃ ᐃᒥᕐᒪᒃ :<< ᓴᓴ ᕿᓇᖅ ᕿᒪᕐᒪᒃ ᒪᒃ ᑎᒥᒥ ᐅ ᒥᕐᒪᕐᒪᒃ ᕿᒪᕐᒪᒃ ᓴᒪᕐᒪᒃ ᓴᓴᖅ ᓇᕿᖅᓴᖅ ᒥᓇᖅ ᒥ ᓴᖅᓴᖅ ᒥᓇᖅ ᒥᒥ ᓴᖅᓴᖅ >>

ᓴᕿᕐᓴᖅ ᑎᑦ ᓴᒥᕐᓇᕐᒥᒃ ᒪᒃ ᒪᒃ ᐅᓇᕐᒥᒃ ᐅᓇᕐᒥᒃ

ᒫᕿᕐᓴᖅ ᓴᒥᕐᓇᕐᒥᒃ ᐅᓇᕐᒥᒃᓴᕐᓯᖅ ᓴᖅ ᑎᑦ: << ᓴᓴ ᕿᓇᖅ ᕿᒪᕐᒪᒃ ᒪᒃ ᒥᕐᒪᒃ ᐅ ᒪᕐ ᕿᒪᕐᒪᒃ ᓴᒪᕐᒪᒃ ᓴᕿᖅᓴᖅ ᒥᓇᖅ ᒥᒥ ᓴᖅᓴᖅ >>





الحديث السادس
«إن الحلال بين وإن الحرام بين»

عَنْ أَبِي عَبْدِ اللَّهِ النُّعْمَانِ بْنِ بَشِيرٍ رَضِيَ اللَّهُ عَنْهُمَا، قَالَ: سَمِعْتُ رَسُولَ اللَّهِ ﷺ يَقُولُ: **«إِنَّ الْحَلَالَ بَيِّنٌ، وَإِنَّ الْحَرَامَ بَيِّنٌ، وَبَيْنَهُمَا أُمُورٌ مُشْتَبِهَاتٌ لَا يَعْلَمُهُنَّ كَثِيرٌ مِنَ النَّاسِ، فَمَنِ اتَّقَى الشُّبُهَاتِ فَقَدِ اسْتَبْرَأَ لِدِينِهِ وَعِرْضِهِ، وَمَنْ وَقَعَ فِي الشُّبُهَاتِ وَقَعَ فِي الْحَرَامِ، كَالرَّاعِي يَرْعَى حَوْلَ الْحِمَى يُوشِكُ أَنْ يَرْتَعَ فِيهِ، أَلَا وَإِنَّ لِكُلِّ مَلِكٍ حِمًى، أَلَا وَإِنَّ حِمَى اللَّهِ مَحَارِمُهُ، أَلَا وَإِنَّ فِي الْجَسَدِ مُضْغَةً إِذَا صَلَحَتْ صَلَحَ الْجَسَدُ كُلُّهُ، وَإِذَا فَسَدَتْ فَسَدَ الْجَسَدُ كُلُّهُ، أَلَا وَهِيَ الْقَلْبُ»**. رَوَاهُ الْبُخَارِيُّ، وَمُسْلِمٌ.

شرح الحديث (١)

الأربعون النووية

ﺗﻌﺎﻣﻌﻞ، ﻭ ﺍ ﻣﻦ ﻩ ﻣﻌﻪ ﻥﻣﻊﻌ ﻬﻌ ﻣ ﻊﻦ ﺷﻩ، ﺗﻩﻊ ﻩ ﺗﻩ ﻫﺗ ﻡ ﺍ ﺗﻊ. ﺗﻩ ﻫﺷ ﻬﻌ ﻙﻦﺗﻩ ﻡﺗﻊ ﻊﻫﻫ ﺗﻩ ﺵ،ﺵ ﻫ ﺗﻦ، ﻫ ﺏﻦ ﺍﻌﻣ ﺍﻦﻊ ﻥﻌﻣ ﺗﻦﻵﻌ، ﺗﻩ ﻫﻌ ﻫﻌ ﻡﺗﻙﻊ ﻥﻦ ﻩ ﻥ ﺗﻩ ﻊﻌ ﻙﻦﻥ ﻩ. ﻥﻌﻣ ﻫﻩ ﻫ ﻬﻌ ﻡ ﻫﻩ ﻕﻩ ﻣﻌ ﺍﻌﻣ ﻩﻩ ﻊﻩ ﺍ ﻡ ﻫﻩ ﻡﻩﻫ ﺍﻌﻣ ﻕﻩ ﻫ ﺍ ﻥﻩ ﻫﻩ ﻊﻩ ﻫ ﻥ ﻊﻌ ﺍ ﻡ ﻫﻩ ﻕﻩ ﻫ ﻥ ﻡﻙﻦﻥ ﻕﻦ ﻫﻩ ﺍ ﻙﻦﻥ. ﻥ ﻫﻩ ﻫ ﻥ ﻡﻌﻣ ﻫﻩ ﻫﻩ، ﻥ ﻥﻩ ﺍ ﻡﻩ ﻡﻙﻦ ﻫﻩ ﻡﻩ. ﻥ ﻫﻩ ﻫ ﻥ ﺍﻌﻣ ﻫﻩ ﺗW,>>

ﻫﻫﻩ ﻥ ﻥﻣﻦﻥ ﻭ ﻣ ﻦﻣﻡ ﻥﺵ

الحديث السابع
«الدين النصيحة»

عَنْ أَبِي رُقَيَّةَ تَمِيمِ بْنِ أَوْسٍ الدَّارِيِّ رَضِيَ اللَّهُ عَنْهُ أَنَّ النَّبِيَّ ﷺ قَالَ: **«الدِّينُ النَّصِيحَةُ. قُلْنَا: لِمَنْ؟ قَالَ لِلَّهِ، وَلِكِتَابِهِ، وَلِرَسُولِهِ، وَلِأَئِمَّةِ الْمُسْلِمِينَ وَعَامَّتِهِمْ»**. رَوَاهُ مُسْلِمٌ.

ⴰⵎⵍⵍ ⵏⵓⵔⵡⴰⵣ (ⵎ)

ⵏ ⵕⵓ ⵓ ⴱⵓⵡ ⵖⵓⵔⵓⵣ ⵜⵜ ⵣⵕⴰ ⵏⵡⴱ ⵏⵓ, ⵍⵖⵡⴰⵏ ⵏ ⵏⵖⵓⵔⵓ ⵏ ⵓⵍ ⵏ ⵎ ⵡ, ⵓⵡⴰ ⵏⵖⵓⵔⵓ ⵍⵓ ⵎⵙⴰⵡ ⵏ ⵙⵓⵍⵍ ⵏ ⵣⵓⵏⵣ ⵏ ⵎ ⵡ, : << ⵏⵍⵍⵡ ⵡ ⵓⵡ ⵙⵡⵓ ⵡ>> ⵏⵖ ⵡ,: ⵏⵓ ⵎ, ? ⵏ ⵡ, : << ⵏⵖⵓⵔⵓ ⵎ, ⵍⵏ ⵏ ⵣⵖⵏ ⵎ, ⵍⵏ ⵏ ⵏⵡⵏⵜ ⵎ, ⵍⵏ ⵏⵓⵎⵓⵏⵏⵓ ⵙⵡ, ⵙⵡⵓ ⵎ, ⵍⵏ ⵏ ⵙⵏⵏ ⵜ, ⵖ ⵎ, >> ⵅⵎⵓⵏ ⵡ ⵡ ⵏ ⵕⵓ





الحديث الثامن
«أمرت أن أقاتل الناس»

عَنْ ابْنِ عُمَرَ رَضِيَ اللَّهُ عَنْهُمَا، أَنَّ رَسُولَ اللَّهِ ﷺ قَالَ: **«أُمِرْتُ أَنْ أُقَاتِلَ النَّاسَ حَتَّى يَشْهَدُوا أَنْ لَا إِلَهَ إِلَّا اللَّهُ وَأَنَّ مُحَمَّدًا رَسُولُ اللَّهِ، وَيُقِيمُوا الصَّلَاةَ، وَيُؤْتُوا الزَّكَاةَ؛ فَإِذَا فَعَلُوا ذَلِكَ عَصَمُوا مِنِّي دِمَاءَهُمْ وَأَمْوَالَهُمْ إِلَّا بِحَقِّ الْإِسْلَامِ، وَحِسَابُهُمْ عَلَى اللَّهِ تَعَالَى»**. رَوَاهُ الْبُخَارِيُّ، وَمُسْلِمٌ.

المعنى العام (أ)

الحديث التاسع

عَنْ أَبِي هُرَيْرَةَ عَبْدِ الرَّحْمَنِ بْنِ صَخْرٍ رَضِيَ اللَّهُ عَنْهُ قَالَ: سَمِعْت رَسُولَ اللَّهِ ﷺ يَقُولُ: **«مَا نَهَيْتُكُمْ عَنْهُ فَاجْتَنِبُوهُ، وَمَا أَمَرْتُكُمْ بِهِ فَأْتُوا مِنْهُ مَا اسْتَطَعْتُمْ، فَإِنَّمَا أَهْلَكَ الَّذِينَ مِنْ قَبْلِكُمْ كَثْرَةُ مَسَائِلِهِمْ وَاخْتِلَافُهُمْ عَلَى أَنْبِيَائِهِمْ»**. رَوَاهُ الْبُخَارِيُّ، وَمُسْلِمٌ.

ⴰⵎⵍⵎ ⵖⵎⵎⵡⵔ (ⵃ)

ⵏ ⵎⵓⵓ ⵎ ⴱⵔⵡ ⵏⵜ ⴱⵖⵔⵖ ⵏⵜⵜⵖⵖⴰⵎⵎⵡ ⵎⵎⵖⵖ ⵏⵙ, ⵍ ⵏ ⵡ, : ⵏⵔ ⵎ ⵏⵖⵎⵔ ⵍⵖ ⵎⵙⵔⵡ ⵍ ⴰⵓⵎ ⵎ ⵣⵜⵣ ⵏ ⵎ ⵎ ⵡ ⵎ ⵡ, : << ⵏ ⵖⵡⵔ ⵎ ⵜⵡⵔ ⵎⵎⵜ ⴰⵡⵔⵎⵡⵔ ⵏⵔ ⵡ ⵏⵖⵡⵔ ⵎⵡⵔⵙ ⵎ, ⴰⵡⵔⵎⵡⵔ ⵏⵔ ⵡ ⵏⵖⵡⵔ ⵖⵎⵖ ⵍ ⵎ ⵏⵖⵡⵔ ⵎ ⵎⵡ ⵏⵖⵡⵔ ⵙⵡ ⵍ, ⵍⵔⵡⵍ, ⵙⵎ ⴰⵔⵖⵎⵜ ⵎⵡ ⵜⵖ ⵙⵡⵔ ⴰⵓⵜ ⵎⵓ ⵏ ⴰⵖⵡⵔ ⵜⵜ ⵍ ⵏ ⵎⵎⵎⵡ ⵏⵡⵔⵎⵔ ⵏⵡⵔⵜⵎⵔ ⵎ.>>

ⵜⵎⵖ ⵍ ⵜⵎⵓⵏⵓ ⵡ ⵡ ⴰⵎⵍⵎ ⵎⵓ





الحديث العاشر
«إن الله طيب لا يقبل إلا طيبا»

عَنْ أَبِي هُرَيْرَةَ رَضِيَ اللَّهُ عَنْهُ قَالَ: قَالَ رَسُولُ اللَّهِ ﷺ: **«إِنَّ اللَّهَ طَيِّبٌ لَا يَقْبَلُ إِلَّا طَيِّبًا، وَإِنَّ اللَّهَ أَمَرَ الْمُؤْمِنِينَ بِمَا أَمَرَ بِهِ الْمُرْسَلِينَ فَقَالَ تَعَالَى: ﴿ ﭑ ﭒ ﭓ ﭔ ﭕ ﭖ ﭗ ﭘ ﭙ ﭚ ﭛ ﭜ ﭝ ﭞ ﭟ ﭠ ﭡ ﭢ ﭣ ﭤ ﭥ ﭦ ﭧ ﭨ ﭩ ﭪ ﭫ ﭬ ﭭ ﭮ ﭯ ﭰ ﭱ ﭲ ﭳ ﭴ ﭵ ﭶ ﭷ ﭸ ﭹ ﭺ ﭻ ﭼ ﭽ ﭾ ﭿ ﮀ ﮁ ﮂ ﮃ ﮄ ﮅ ﮆ ﮇ ﮈ ﮉ ﮊ ﮋ ﮌ ﮍ ﮎ ﮏ ﮐ ﮑ ﮒ ﮓ ﮔ ﮕ ﮖ ﮗ ﮘ ﮙ ﮚ ﮛ ﮜ ﮝ ﮞ ﮟ ﮠ ﮡ ﮢ ﮣ ﮤ ﮥ ﮦ ﮧ ﮨ ﮩ ﮪ ﮫ ﮬ ﮭ ﮮ ﮯ ﮰ ﮱ ﯓ ﯔ ﯕ ﯖ ﯗ ﯘ ﯙ ﯚ ﯛ ﯜ ﯝ ﯞ ﯟ ﯠ ﯡ ﯢ ﯣ ﯤ ﯥ ﯦ ﯧ ﯨ ﯩ ﯪ ﯫ ﯬ ﯭ ﯮ ﯯ ﯰ ﯱ ﯲ ﯳ ﴿، وَقَالَ تَعَالَى: ﴿ ﮊ ﮋ ﮌ ﮍ ﮎ ﮏ ﮐ ﮑ ﮒ ﮓ ﮔ ﮕ ﮖ ﮗ ﮘ ﮙ ﮚ ﮛ ﮜ ﮝ ﮞ ﮟ ﮠ ﮡ ﮢ ﮣ ﮤ ﮥ ﮦ ﮧ ﮨ ﮩ ﮪ ﮫ ﮬ ﮭ ﮮ ﮯ ﮰ ﮱ ﴿ ثُمَّ ذَكَرَ الرَّجُلَ يُطِيلُ السَّفَرَ أَشْعَثَ أَغْبَرَ يَمُدُّ يَدَيْهِ إِلَى السَّمَاءِ: يَا رَبِّ! يَا رَبِّ! وَمَطْعَمُهُ حَرَامٌ، وَمَشْرَبُهُ حَرَامٌ، وَمَلْبَسُهُ حَرَامٌ، وَغُذِّيَ بِالْحَرَامِ، فَأَنَّى يُسْتَجَابُ لَهُ؟»**. رَوَاهُ مُسْلِمٌ.

ܐܪܒܥܝܢ ܢܘܘܝܐ (ܚܕ)

ܐ ܘܬܘ ܟ ܒܘܪ ܐܬܝܒܐܝܬ ܘ ܐܝܟܢܝܬ ܘ ܢܝܟܐ ܐ ܡܐ ܐ ܪ,: ܐܝܟ ܘ ܐܝܟܢܝܬ ܘܢܝܟ ܡܨܠܘܪ ܘ ܒܘܬܘܡ ܘ ܙܬܪܙ ܐ ܡܐ ܪ, : << ܐܝܟܢܝܬ ܙܕܝܩܐ ܘ ܐ ܒܘܪ ܪ ܐ ܡܐ ܙ ܘ ܟܕܐ ܐ ܒܘܪ. ܐܝܟܢܝܬ ܙܕܝܩܐ ܪܒ ܬܘܪܘܢܟܝܬ ܝܘܢܩܐ ܘ ܒܝܬ ܟܪܪ ܐ ܪܒ ܘܢܝܒܘܟܝܬ ܝܘܢܩܐ ܘ, ܐ ܪ,

: ﴿ ﻭ ﺍﻟﻠﻪ ﺃﻋﻠﻢ ﺑﻪ ﻭﺭﺳﻮﻟﻪ ﻭﻣﻦ ﻫﻮ ﻭﻟﻪ ﻭ ﻣﻦ ﻫﻮ ﻭﻟﻪ ﻭ ﻣﻦ ﻭﻟﻲ ﻭﻟﻪ ﺷﻴﺌﺎ : ﻗﺎﻟﻮﺍ ١٦

ﺍ ﻳ, ﺱ ﻭ,: ﴿ﻭ, ﺍﻟﻠﻪ ﺳﻮﺭﺓ ﻫﻮﺩ ﺍﻟﻠﻪ ﻭ ﻫ ﻭﻣﻦ ﻭﻟﻪ ﻳ ﺍﻟﻠﻪ ﻭﻟﻲ ﻭﻟﻪ ﻭ ﻟﻢ ﺍﻟﻠﻪ ﻭﻟﻲ ﻭﻟﻪ ﻭﻟﻲ ﻭﻟﻪ ﻭﻟﻲ ﻭﻟ

الحديث الحادي عشر
«دع ما يريبك إلى ما لا يريبك»

عَنْ أَبِي مُحَمَّدٍ الْحَسَنِ بْنِ عَلِيِّ بْنِ أَبِي طَالِبٍ سِبْطِ رَسُولِ اللَّهِ ﷺ وَرَيْحَانَتِهِ رَضِيَ اللَّهُ عَنْهُمَا، قَالَ: حَفِظْت مِنْ رَسُولِ اللَّهِ ﷺ: **«دَعْ مَا يُرِيبُك إلَى مَا لَا يُرِيبُك»**. رَوَاهُ التِّرْمِذِيُّ، وَالنَّسَائِيّ، وَقَالَ التِّرْمِذِيُّ: حَدِيثٌ حَسَنٌ صَحِيحٌ.

ᑐᑎᒥ ᓂᐅᕐᑎᓂᐅᕐᒪ (ᑲᑲ)

ᒪ ᑯᕐ ᕿ ᑲᕐᐅ ᒪᕐᔪᕐᕐ ᑎᕐ ᖅᑯᕐᐅ ᑎ ᑐᕐᓂ ᑎ ᒪᕐᒪ ᒥ ᒥ ᑐᑎ, ᕿᑐᕐᑎ ᐸᐸ ᒥᓇᕐ ᒪᕐ, ᒥᐸᒪᓇᕐ ᑐᑎ ᑎ ᒪᕐᔪᕐᕐ ᑎ ᕐᑎ ᒥ ᒥ ᒥ ᐅ, : ᒥᕐ ᑯᔪ, ᒪᕐᔪᕐᕐ ᑎᕐ ᒥᑯᕐᐅ ᑎ ᑐᕐᓂ ᑎ ᒪᕐᒪ ᒥ ᒥ ᑎ << ᑐᕐᐅᑎ ᑐᐅᕐᕐᐅ ᒥ ᐅ ᓂᕐ ᕿ ᒪ, ᑌᐅᕐᕐᐅ ᒥ ᐅ ᑎᐅ ᓂᕐ >>

ᒪᕐᑎᓂ ᑎᐅᓂᒥ ᐅ ᐅᒥ ᑯᕐ. ᒪᕐᑎᓂ ᐅ, : ᑐᑎᓂ ᑐᐅᕐ ᐅ





الحديث الثاني عشر
«من حسن إسلام المرء»

عَنْ أَبِي هُرَيْرَةَ رَضِيَ اللَّهُ عَنْهُ قَالَ: قَالَ رَسُولُ اللَّهِ ﷺ: **«مِنْ حُسْنِ إسْلَامِ الْمَرْءِ تَرْكُهُ مَا لَا يَعْنِيهِ»**.

حَدِيثٌ حَسَنٌ، رَوَاهُ التِّرْمِذِيُّ، ابن ماجه.

ⴰⵔⵍⵍ ⵄⵡⴰⵏⵓⵔⵡⴰⵏⵉ (ⴳⵄ)

ⵏ ⵓⵓⵓ ⵏ ⵙⴰⵡ ⵏⵜ ⵔⵖⵉⵖ ⵏ ⵏⵖⵏⵉ ⵏ ⵉⵖⴰ ⵏ ⵣ ⵏ ⵡ,: ⵏⵖⵏⵉ ⵏⵉ ⵡⵔⵓⵡ ⵏ ⵔⵓⵓⵍ ⵏ ⵣⵓⵏ ⵏ ⵣ ⵡ,: <<ⵏ ⵣ ⵏⵓⵍⵏⵏⵉⵖⵉ ⵏ ⵔⵣⵉ ⵖ ⵜⵖ ⵏ ⵡⵡⴰ ⵔⵡⴰⵏⵡⴰ ⵡ ⵣⵡ >>

ⴰⵔⵍⵍ ⵔⵡⴰ ⵡ, ⵏⵖⵓⵏⵉ ⵏ ⵏ ⵣⵡ, ⵔⵉⵡⴰ ⵡ ⵡ ⵏ ⵓⵓ



الحديث الثالث عشر

«لا يؤمن أحدكم حتى يحب لأخيه ما يحب لنفسه»

عَنْ أَبِي حَمْزَةَ أَنَسِ بْنِ مَالِكٍ رَضِيَ اللَّهُ عَنْهُ خَادِمِ رَسُولِ اللَّهِ ﷺ عَنْ النَّبِيِّ ﷺ قَالَ: **«لَا يُؤْمِنُ أَحَدُكُمْ حَتَّى يُحِبَّ لِأَخِيهِ مَا يُحِبُّ لِنَفْسِهِ»**. رَوَاهُ الْبُخَارِيُّ، وَمُسْلِمٌ.

ⴰⵔⵍⵍ ⵖⵡⵓⵍⵓⵡⵓⵔⵡⵓⵔ (ⵕⴷ)

ⵏ ⵕⵓⵓ ⵔ ⴱⵓⵡ ⴰⵔⵓⵔ ⵜⵜ ⵏⵡⵓⵓ ⵓⵏⵓⵔ, ⵏⵖⵔⵓ ⵍⵓ ⵔⵍⵓⵓ ⵍ ⵏ ⵏ ⵏⵖⵔⵓ ⵍⵓ ⵡⵙⵓⵡ ⵍ ⴰⵓⵓⵍ ⵓ ⵏⵜⵏ ⵏ ⵣ ⵍ ⵏ ⵡ ; << ⵏⵖⵡⵓ ⵖ ⵏⴰ ⵔⵖ ⵍ ⵖⵓⵓⵡⵍ ⵔⵏ ⵍⵓ ⵏ ⵜ ⵏⵡⵓⵓ ⵜⵔⵔⵍⵍⵡ ⵍ, ⴰⵡⵓⵔⵡⵓ ⵏ ⵣ ⵜ ⵏⵡⵓⵓ ⵜⵡⵓⵍ, >> ⵜⵔⵢ ⵍ ⴱⵓⵓⵓⵓ ⵡ ⵡ ⵏ ⵕⵓⵓ





الحديث الرابع عشر

«لا يحل دم امريء مسلم إلا بإحدى ثلاث»

عَنْ ابْنِ مَسْعُودٍ رَضِيَ اللَّهُ عَنْهُ قَالَ: قَالَ رَسُولُ اللَّهِ ﷺ: **«لَا يَحِلُّ دَمُ امْرِئٍ مُسْلِمٍ [يشهد أن لا إله إلا الله، وأني رسول الله] إِلَّا بِإِحْدَى ثَلَاثٍ: الثَّيِّبُ الزَّانِي، وَالنَّفْسُ بِالنَّفْسِ، وَالتَّارِكُ لِدِينِهِ الْمُفَارِقُ لِلْجَمَاعَةِ»**. رَوَاهُ الْبُخَارِيُّ، وَمُسْلِمٌ.

الحديث الخامس (٥)



الحديث الخامس عشر
إكرام الضيف

عَن أَبِي هُرَيْرَةَ رَضِيَ اللَّهُ عَنْهُ أَنَّ رَسُولَ اللهِ ﷺ قَالَ: **«مَنْ كَانَ يُؤمِنُ بِاللهِ وَاليَوْمِ الآخِرِ فَلْيَقُلْ خَيْرَاً أَو لِيَصْمُتْ، وَمَنْ كَانَ يُؤمِنُ بِاللهِ وَاليَومِ الآخِرِ فَلْيُكْرِمْ جَارَهُ، ومَنْ كَانَ يُؤمِنُ بِاللهِ واليَومِ الآخِرِ فَلْيُكْرِمْ ضَيْفَهُ»**. رواه البخاري ومسلم.

ⴰⵎⵍⵍ ⵛⵡⴰⵍ ⵣⵡⴰⵎ (ⴱⵢ)

ⵏ ⵕⵓ ⵚ ⵟⴰⵡ ⵏⵜ ⵔⵖⵉⵖⵎ ⵍ ⵏⵖⵚⵉ ⵏ ⵖⴰⵏ ⵏ ⵣ ⵏ ⵡ,: ⵏⵖⵚⵉ ⵍⵖ ⵍⵔⴰⵡ ⵍ ⴰⵓⵍ ⵏ ⵎⵜⵎ ⵏ ⵣ ⵏ ⵡ,: << ⵜⵖ ⵚⵛ ⵚⵡⴰ ⵛⵏⴰⵡⵍ ⵍ ⵏⵖⵚⵉ ⵍ ⴰⵡ ⵚⵚⵖ ⵜⵖ ⵏ ⵎⵏⵡⴰ ⵎⵏⴰⵡ ⵏⵏ ⵏ ⵍⵡⴰⵣⵉ, ⵜⵖ ⵚⵛ ⵚⵡⴰ ⵛⵏⴰⵡⵍ ⵍ ⵏⵖⵚⵉ ⵍ ⴰⵡ ⵚⵚⵖ ⵜⵖ ⵏ ⵏⵡⴰⵣ ⵎⵖⵚⵍⵡ ⵜ,ⵖⵡⴰⵍ, ⵜⵖ ⵚⵛ ⵚⵡⴰ ⵛⵏⴰⵡⵍ ⵍ ⵏⵖⵚⵉ ⵍ ⴰⵡ ⵚⵚⵖ ⵜⵖ ⵏ ⵏⵡⴰⵣ ⵖⵏ ⵜ, ⵖⴰⵡⵍ>> ⵜⵚⵖ ⵍ ⵃⵎⵓⵏ ⵡ ⵡ ⵏ ⵕⵓ





الحديث السادس عشر
«لا تغضب»

عَنْ أَبِي هُرَيْرَةَ رَضِيَ اللَّهُ عَنْهُ أَنْ رَجُلًا قَالَ لِلنَّبِيِّ ﷺ: أَوْصِنِي. قَالَ: **«لَا تَغْضَبْ»**، فَرَدَّدَ مِرَارًا، قَالَ: **«لَا تَغْضَبْ»**. رَوَاهُ الْبُخَارِيُّ.

ᑐᕆᕝᕕ ᕙᖅᑐᕐᕕᖅᑐᕐᒪ (ᑲᒪ)

ᒪ ᑎᕐᕐ ᕿᑲᖅᑐ ᒥᐊ ᑐᕋᕐᕐᕋᒪ ᑎ ᒪᕐᕋᕐᕐ ᑎ ᕐᕐᑎ ᒥ ᖅ ᕿᖅᑐ ᒥᒃᐊᕋ ᑎ ᖅᑐ ᒪᕐᕋᕐᕐ ᑎᕐᕐ ᖅᑐᖅᑐ ᑎ ᑐᕐᕐᖅ ᑎ ᒪᕐᕐᒪ ᒥ ᖅ ᖅ, : ᒥᕐᕐ ᕐᑎᕐ. ᒥ ᖅ, : <<ᑎ ᖅ ᑲᒪ>> ᒥ ᖅ ᕐ,ᕐ ᕐ,ᕐ ᒥ ᖅ, :<< ᑎ ᖅ ᑲᒪ>> ᐊᕐᕐ ᖅ ᖅ ᒥ ᑎᕐᕐ





الحديث السابع عشر

«إن الله كتب الإحسان على كل شيء»

عَنْ أَبِـي يَعْلَـى شَـدَّادِ بْـنِ أَوْسٍ رَضِيَ اللَّهُ عَنْهُ عَـنْ رَسُـولِ اللَّهِ ﷺ قَـالَ: **«إِنَّ اللَّهَ كَتَـبَ الْإِحْسَـانَ عَلَـى كُـلِّ شَـيْءٍ، فَـإِذَا قَتَلْـتُمْ فَأَحْسِنُوا الْقِتْلَةَ، وَإِذَا ذَبَحْـتُمْ فَأَحْسِـنُوا الذِّبْحَـةَ، وَلْيُحِـدَّ أَحَـدُكُمْ شَفْرَتَـهُ، وَلْيُرِحْ ذَبِيحَتَهُ»**. رَوَاهُ مُسْلِمٌ.

الشرح والفوائد (١٧)

الإحسان في كل شيء، والإحسان في كل شيء: <<الإحسان في كل شيء في كل شيء، في العبادات والمعاملات، في الأقوال والأفعال، في الأمور الدينية والدنيوية>>.

الإحسان في العبادات





الحديث الثامن عشر
«اتق الله حيثما كنت»

عَنْ أَبِي ذَرٍّ جُنْدَبِ بْنِ جُنَادَةَ، وَأَبِي عَبْدِ الرَّحْمَنِ مُعَاذِ بْنِ جَبَلٍ رَضِيَ اللَّهُ عَنْهُمَا، عَنْ رَسُولِ اللَّهِ ﷺ قَالَ: **«اتَّقِ اللَّهَ حَيْثُمَا كُنْتَ، وَأَتْبِعْ السَّيِّئَةَ الْحَسَنَةَ تَمْحُهَا، وَخَالِقْ النَّاسَ بِخُلُقٍ حَسَنٍ»**.

رَوَاهُ التِّرْمِذِيُّ وَقَالَ: حَدِيثٌ حَسَنٌ، وَفِي بَعْضِ النُّسَخِ: حَسَنٌ صَحِيحٌ.

ᑐᕐᕕᖅ ᓇᒍᕐᕕᒥᑐᕐᒎᕐᒪ (ᓇᒃ)

ᒪ ᑐᕐᑐ ᕐ ᑲᕐᒍ ᑲᕐᖁ ᕐᕐᕐ ᓂᒍᕐᕕᕐ ᓂᒍᕐᕕᒪ ᒪᕐ, ᕕ ᕕ ᕐᕐᕕᖁᕐᑐᕐᕕᒍ ᕐᕐᕐ ᕕᒥᕐ ᓂᕐᕐᓇ ᒪᕐ, ᕕ ᒪᖁᕐᕐᕐ ᕐ ᕐᕕᕐ ᒪ ᕐᕐ: ᕐ ᑲᕐᒍ ᒪᖁᕐᕐᕐ ᕕᕐ ᕕ ᕐᕐᓂᒍ ᕕ ᑐᕐᑐᕐ ᕐ ᒪᕐᒪ ᒥ ᕐᕐ ᒥ ᒍ,: << ᕐ ᑐᕐᕐᖅ ᒪᖁᕐᕐᕐ ᒍᒍᕐᕐᓇ ᕐᒍᕐ ᒍ ᕐ, ᕐ ᕐᕐ ᑐᒍᕐ ᕕᒍᕐ ᕐ ᕐᕐ ᕐ,ᕐᕐ ᓇ,ᕐᒍᕐᕕᒍᕐᕕᒍᕐ ᕕ ᒥ ᕐ ᒪᕐ, ᕐ ᕐᖁᕐᒍ ᕕ ᕐᕐᕐ ᕕ ᕕ ᑐᕐᒍ.>> ᒪᖁᕐᕐᕐ ᒍ ᒍ ᒥ ᑐᕐ

ᒥ ᒍ, : ᑐᕐᕕᖅ ᑐᕐᒍ ᒍ. ᑐᕐᑐ ᑐ ᕐ ᕐ ᒥ ᒍ,: ᑐᕐᕕᖅ ᕐᕐᑐᕐᒍ, ᑐᕐᒍ ᒍ





الحديث التاسع عشر
«احفظ الله يحفظك»

عَنْ عَبْدِ اللَّهِ بْنِ عَبَّاسٍ رَضِيَ اللَّهُ عَنْهُمَا قَالَ: كُنْت خَلْفَ رَسُولِ اللَّهِ ﷺ يَوْمًا، فَقَالَ: **«يَا غُلَامُ! إنِّي أُعَلِّمُك كَلِمَاتٍ: احْفَظْ اللَّهَ يَحْفَظْك، احْفَظْ اللَّهَ تَجِدْهُ تُجَاهَك، إذَا سَأَلْت فَاسْأَلْ اللَّهَ، وَإِذَا اسْتَعَنْت فَاسْتَعِنْ بِاَللَّهِ، وَاعْلَمْ أَنَّ الْأُمَّةَ لَوْ اجْتَمَعَتْ عَلَى أَنْ يَنْفَعُوك بِشَيْءٍ لَمْ يَنْفَعُوك إلَّا بِشَيْءٍ قَدْ كَتَبَهُ اللَّهُ لَك، وَإِنْ اجْتَمَعُوا عَلَى أَنْ يَضُرُّوك بِشَيْءٍ لَمْ يَضُرُّوك إلَّا بِشَيْءٍ قَدْ كَتَبَهُ اللَّهُ عَلَيْك؛ رُفِعَتْ الْأَقْلَامُ، وَجَفَّتْ الصُّحُفُ»**. رَوَاهُ التِّرْمِذِيُّ وَقَالَ: حَدِيثٌ حَسَنٌ صَحِيحٌ.

وَفِي رِوَايَةِ غَيْرِ التِّرْمِذِيِّ: **«احْفَظْ اللَّهَ تَجِدْهُ أمامك، تَعَرَّفْ إلَى اللَّهِ فِي الرَّخَاءِ يَعْرِفُك فِي الشِّدَّةِ، وَاعْلَمْ أَنَّ مَا أَخْطَأَك لَمْ يَكُنْ لِيُصِيبَك، وَمَا أَصَابَك لَمْ يَكُنْ لِيُخْطِئَك، وَاعْلَمْ أَنَّ النَّصْرَ مَعَ الصَّبْرِ، وَأَنْ الْفَرَجَ مَعَ الْكَرْبِ، وَأَنَّ مَعَ الْعُسْرِ يُسْرًا»**.

الحديث الثالث (٣)

عن أبي عبد الرحمن عبد الله بن عمر بن الخطاب رضي الله عنهما، قال: سمعت رسول الله ﷺ يقول: «بُنِيَ الإسلامُ على خمسٍ: شهادةِ أن لا إله إلا الله وأن محمدًا رسول الله، وإقامِ الصلاةِ، وإيتاءِ الزكاةِ، وحجِّ البيتِ، وصومِ رمضانَ».

رواه البخاري ومسلم.

ⵡ ⵏ ⵎ, ⵜⵡ ⵛⵡⵓ ⴷ ⵎ ⵛⵏ ⵜⵡ ⵎⵖⵓ ⵜⵡⵍ,
ⵎⵡⵍⵓ ⵜⵡⵍ ⴷ ⵍⵎⵡⵓ ⵡ ⵎⵡ>>

الحديث العشرون

«إذا لم تستح فاصنع ما شئت»

عَنْ ابْنِ مَسْعُودٍ عُقْبَةَ بْنِ عَمْرٍو الْأَنْصَارِيِّ الْبَدْرِيِّ رَضِيَ اللَّهُ عَنْهُ قَالَ: قَالَ رَسُولُ اللَّهِ ﷺ: **«إنَّ مِمَّا أَدْرَكَ النَّاسُ مِنْ كَلَامِ النُّبُوَّةِ الْأُولَى: إذَا لَمْ تَسْتَحِ فَاصْنَعْ مَا شِئْت»**. رَوَاهُ الْبُخَارِيُّ.

ⴰⵎⵍⵎ ⵏⵖⵡⵓⵛⵡⵓⵣ (ⵏⵅ)

ⵏ ⵇⵓ ⵛ ⴱⵡ ⴷⵎⵍⵍ ⵜⵜ ⵜⵛⵜⵜ ⵜⴷⵖ ⵏⵓ, ⵏⵡⵎⵖⵡⵓ
ⵜⵍⵖⵡⵓ ⵍ ⵏⵖⵛⵓ ⴷ ⵓⵍ ⵏ ⵎ ⵏ ⵡ,: ⵏⵖⵛⵓ ⵍⵓ ⵃⵇⵡⵍ
ⴰⵓⵎ ⴷ ⵣⵜⵣ ⵏ ⵎ ⵡ,: << ⵏ ⵎ ⴰⵓⵓ ⵛⵡ ⵜⵖⵓ ⵎⵖ
ⵛⵜⵡ ⵏⵡⵜ ⴷⴷ ⵇⵡⵓ ⵎⵡⵓ ⵖ : ⵍ ⵡ ⵎ ⴰⵎ ⵜⵓ ⴷ
ⵎⵜⵓ ⵛ ⵣ, ⴰⵡⵛⵡ ⵡ ⵎ ⵜ>>

ⵜⵛⵖ ⵡ ⵡ ⵏ ⵇⵓ





الحديث الحادي والعشرون
«قل آمنت بالله ثم استقم»

عَنْ أَبِي عَمْرٍو وَقِيلَ: أَبِي عَمْرَةَ سُفْيَانَ بْنِ عَبْدِ اللَّهِ رَضِيَ اللَّهُ عَنْهُ قَالَ: «قُلْت: يَا رَسُولَ اللَّهِ! قُلْ لِي فِي الْإِسْلَامِ قَوْلًا لَا أَسْأَلُ عَنْهُ أَحَدًا غَيْرَك؛ قَالَ: **قُلْ: آمَنْت بِاَللَّهِ ثُمَّ اسْتَقِمْ»**. رَوَاهُ مُسْلِمٌ.

ⴰⵎⵍⵉ ⵏⵓⵔⵜ ⵙⵓⵏⵏⵉⵜⵜ (ⵏⴳ)

ⵏ ⵉⵓⵓ ⵏ ⵓⵓⵏ ⵏⵎⵓⵖ ⵜⵜ ⵍ ⵜⵖ ⵎⵓⵔⵏⵏ ⵎ ⵏ, ⵏⵎⵓⵖⵔ ⵜⵜ ⵓⵓⵎⵓⵔⵏ ⵏⵓⵜⵍⵓⵓⵔ ⵏⵓ, ⵎⵏⵏⵓⵏⵏ ⵓⵏⵖⵏⵓⵔ ⵎ ⵔⵓⵍ ⵏ ⵎ ⵏ ⵏ; ⵏⵓⵔ ⵏ, ⵏⵖⵏⵓⵔ ⵍⵔ ⵎ, ⵓ ⵏⵓⵔⵎ, ⵏⵓⵎⵓⵏⵎⵔⵖⵓⵔ ⵖ ⵎⵏⵏ ⵏⵏⵓⵔ ⵏⵓⵔ ⵎ ⵜⵖ ⵏⵓ ⵔ ⵍ ⵏⵏⵓⵔ ⵎⵏⵏ ⵏⵏⵓⵔ ⵏⵏⵓⵔ. ⵏ ⵏ : << ⵏ, : ⵏⵓⵔ ⵓⵎⵏⵏⵏ ⵍ ⵏⵖⵏⵓⵔ ⵎ ⵎ ⵏⵓⵔ>> ⴷⵎⵓⵏⵎ ⵏ ⵏ ⵏ ⵉⵓⵓ





الحديث الثاني والعشرون
«أرأيت إذا صليت المكتوبات وصمت رمضان»

عَنْ أَبِي عَبْدِ اللَّهِ جَابِرِ بْنِ عَبْدِ اللَّهِ الْأَنْصَارِيِّ رَضِيَ اللَّهُ عَنْهُمَا:
«أَنَّ رَجُلًا سَأَلَ رَسُولَ اللَّهِ ﷺ فَقَالَ: **أَرَأَيْت إذَا صَلَّيْت الْمَكْتُوبَاتِ، وَصُمْت رَمَضَانَ، وَأَحْلَلْت الْحَلَالَ، وَحَرَّمْت الْحَرَامَ، وَلَمْ أَزِدْ عَلَى ذَلِكَ شَيْئًا؛ أَأَدْخُلُ الْجَنَّةَ؟ قَالَ: نَعَمْ**».
رَوَاهُ مُسْلِمٌ.

ⴰⵏⵍⵍ ⵢⴰⵣⵡⵓⵔⵡⵓⵢⵡⵓⵔ (ⵏⵏ)

ⵏ ⵕⵓⵓ ⵢ ⴱⵓⵡ ⵏⵜⵓⵣⵓⵔ ⵜⵜ ⵙⵜⵏ ⵏⵜⵓⵣⵓⵔ ⵏⵙ, ⵏⵡⵓⵎⵏⵡⵓⵣ ⴰⵏ ⵏⵏⵏⵢⵓⵔ ⵏ ⵖⵓⵏ ⵏ ⵎ ⵢⵡⵓⵔ ⵏⵓⵜⵏ ⵕ ⵡ ⵏⵏⵏⵢⵓⵔ ⵍⵖ ⵎⵙⵓⵡ ⵏ ⵓⵓⵍⵍ ⵏ ⵔⵜⵏⵏ ⵏ ⵎ ⵙ ⵏ ⵡ, ⵎⵡ, ⵎⵡⵓ ⵏ ⵏⵉⵓ ⵡ ⵙⵡⵓⵎⵏⵡⵓⵔ ⵢⵡⵓ ⵏ ⵙⵓⵡⵓⵔⵡⵓⵔ ⵏⵓⵜⵡⵓ ⵔ, ⵏⵉⵓ ⵡ ⵏ,ⵙⵓⵓ ⵙⵓⵡⵏ ⵏ,ⵙⵓⵓ ⵏⵉⵓ ⵡ ⵙⵓⵓ ⵙⵓⵓⵡⵓⵍ ⵏⵉⵓ ⵡ ⵙⵓⵓⵏ ⵙⵓⵓⵏⵡⵓⵍ ⵏⵉⵓ ⵏⵡ ⵔⵡⵓⵔⵡⵓⵔ ⵙⵓⵓⵡⵓⵔ ⵏⵉⵓ ⵏⵡ ⵏⵏ ⵏⵉⵓ ⵙⵓⵓⵏ ⵏ ⵡ, : << ⵏ ⵔ >> ⴼⵓⵓⵏⵓⵏ ⵡ ⵡ ⵏ ⵕⵓⵓ



الحديث الثالث والعشرون
«الطهور شطر الإيمان»

عَنْ أَبِي مَالِكٍ الْحَارِثِ بْنِ عَاصِمٍ الْأَشْعَرِيِّ رَضِيَ اللَّهُ عَنْهُ قَالَ: قَالَ رَسُولُ اللَّهِ ﷺ: **«الطَّهُورُ شَطْرُ الْإِيمَانِ، وَالْحَمْدُ لِلَّهِ تَمْلَأُ الْمِيزَانَ، وَسُبْحَانَ اللَّهِ وَالْحَمْدُ لِلَّهِ تَمْلَآنِ -أَوْ: تَمْلَأُ- مَا بَيْنَ السَّمَاءِ وَالْأَرْضِ، وَالصَّلَاةُ نُورٌ، وَالصَّدَقَةُ بُرْهَانٌ، وَالصَّبْرُ ضِيَاءٌ، وَالْقُرْآنُ حُجَّةٌ لَك أَوْ عَلَيْك، كُلُّ النَّاسِ يَغْدُو، فَبَائِعٌ نَفْسَهُ فَمُعْتِقُهَا أَوْ مُوبِقُهَا»**. رَوَاهُ مُسْلِمٌ.

ᑐᕙᒪᒃ ᕐᓂᕐᕕᕐᕕᓐᓂᕐᕕᕐᕕᕐᒪ (ᓗᓄ)

ᒫ ᑯᕝᕕᒃ ᕐ ᕐᕕᕐᕕ ᕐᕕᒃᕐ ᕐᕐᕐ ᕐᕐᒃᕐᕕ ᕐᕕᒃᕐ ᒫᕕᒃ, ᐊᕐᕕᒃᐊᕐᕕᕐᓂᕐ ᓂ ᒫᕐᕐᕐᕕᕐ ᕐ ᕐᕐᕐ ᒫ ᕐ ᕐᕐ ᒫ ᕐ; ᒫᕐᕐᕐᕕᕐ ᕐᕐᕐ ᕐᕐᕐᕐᕕ ᕐ ᕐᕐᕐᕕᕐ ᕐ ᕐᕐᕐᕕ ᕐ ᕐᕐᕐ ᕐ; << ᕐᕐᕐᕕᕐᕐᕐᕕ ᕐ ᓂᕐᕐᕕᕐᕐᕐᕕ ᕐᕐᕐᕐ ᕐ, ᐊᕐᕐᕐᕐᕐᕐ ᕐᕐᕐᕐᕐ ᕐ ᕐᕐ ᕐ ᕐᕐᕐ ᕐᕐᕐᕐᕐ, ᕐᕐᕐᕐᕐᕐᕐᕐᕐᕐ ᕐ ᐊᕐᕐᕐᕐᕐᕐ ᕐᕐᕐᕐᕐ ᕐ ᕐᕐᕐᕐᕐᕐᕐ ᕐᕐᕐᕐᕐᕐ ᕐ ᕐ,ᕐ ᕐ ᕐᕐᕐᕐ ᕐᕐᕐᕐ ᕐ, ᕐᕐᕐᕐᕐᕐ ᕐ ᕐᕐᕐᕐᕐ ᕐ, ᕐᕐᕐᕐᕐᕐ ᕐ ᕐᕐᕐᕐ ᕐ, ᕐᕐᕐ ᕐ ᕐᕐᕐ ᕐ, ᐊᕐᕐᕐᕐᕐᕐ ᕐ ᕐᕐᕐᕐ ᕐ ᕐ ᕐ, ᕐᕐᕐ ᕐ ᕐᕐ.

ﻫﺬﺍ ﺣﺪﻳﺚ ﻋﻈﻴﻢ ﺟﻠﻴﻞ ﺷﺎﻣﻞ ﻟﻤﻌﺎﻧﻲ ﺍﻟﺪﻳﻦ ﻛﻠﻪ >> ﺍﻟﻠﻬﻢ ﻭ ﻟﻚ ﺍﻟﺤﻤﺪ

الحديث الرابع والعشرون

«يا عبادي إني حرمت الظلم على نفسي»

عَنْ أَبِي ذَرٍّ الْغِفَارِيِّ رَضِيَ اللَّهُ عَنْهُ عَنْ النَّبِيِّ ﷺ فِيمَا يَرْوِيهِ عَنْ رَبِّهِ تَبَارَكَ وَتَعَالَى، أَنَّهُ قَالَ: **«يَا عِبَادِي: إِنِّي حَرَّمْت الظُّلْمَ عَلَى نَفْسِي، وَجَعَلْته بَيْنَكُمْ مُحَرَّمًا؛ فَلَا تَظَالَمُوا. يَا عِبَادِي! كُلُّكُمْ ضَالٌّ إلَّا مَنْ هَدَيْته، فَاسْتَهْدُونِي أَهْدِكُمْ. يَا عِبَادِي! كُلُّكُمْ جَائِعٌ إلَّا مَنْ أَطْعَمْته، فَاسْتَطْعِمُونِي أُطْعِمْكُمْ. يَا عِبَادِي! كُلُّكُمْ عَارٍ إلَّا مَنْ كَسَوْته، فَاسْتَكْسُونِي أَكْسُكُمْ. يَا عِبَادِي! إنَّكُمْ تُخْطِئُونَ بِاللَّيْلِ وَالنَّهَارِ، وَأَنَا أَغْفِرُ الذُّنُوبَ جَمِيعًا؛ فَاسْتَغْفِرُونِي أَغْفِرْ لَكُمْ. يَا عِبَادِي! إنَّكُمْ لَنْ تَبْلُغُوا ضُرِّي فَتَضُرُّونِي، وَلَنْ تَبْلُغُوا نَفْعِي فَتَنْفَعُونِي. يَا عِبَادِي! لَوْ أَنَّ**

أَوَّلَكُمْ وَآخِرَكُمْ وَإِنْسَكُمْ وَجِنَّكُمْ كَانُوا عَلَى أَتْقَى قَلْبِ رَجُلٍ وَاحِدٍ مِنْكُمْ، مَا زَادَ ذَلِكَ فِي مُلْكِي شَيْئًا. يَا عِبَادِي! لَوْ أَنَّ أَوَّلَكُمْ وَآخِرَكُمْ وَإِنْسَكُمْ وَجِنَّكُمْ كَانُوا عَلَى أَفْجَرِ قَلْبِ رَجُلٍ وَاحِدٍ مِنْكُمْ، مَا نَقَصَ ذَلِكَ مِنْ مُلْكِي شَيْئًا. يَا عِبَادِي! لَوْ أَنَّ أَوَّلَكُمْ وَآخِرَكُمْ وَإِنْسَكُمْ وَجِنَّكُمْ قَامُوا فِي صَعِيدٍ وَاحِدٍ، فَسَأَلُونِي، فَأَعْطَيْت كُلَّ وَاحِدٍ مَسْأَلَته، مَا نَقَصَ ذَلِكَ مِمَّا عِنْدِي إلَّا كَمَا يَنْقُصُ الْمِخْيَطُ إذَا أُدْخِلَ الْبَحْرَ. يَا عِبَادِي! إنَّمَا هِيَ أَعْمَالُكُمْ أُحْصِيهَا لَكُمْ، ثُمَّ أُوَفِّيكُمْ إيَّاهَا؛ فَمَنْ وَجَدَ خَيْرًا فَلْيَحْمَدْ اللَّهَ، وَمَنْ وَجَدَ غَيْرَ ذَلِكَ فَلَا يَلُومَن إلَّا نَفْسَهُ». رَوَاهُ مُسْلِمٌ.

الحَثُّ عَلَى التَّقْوَى وَفِعْلِ الخَيْرِ (٧٤)

الحَثُّ عَلَى التَّقْوَى وَفِعْلِ الخَيْرِ وَالإِكْثَارِ مِنَ الأَعْمَالِ الصَّالِحَةِ فِي الأَوْقَاتِ الفَاضِلَةِ مِنَ العُمُرِ، وَبَيَانِ أَنَّ ذَلِكَ لَا يَزِيدُ فِي مُلْكِ اللهِ شَيْئًا، وَأَنَّ ذَلِكَ لِمَنْفَعَةِ العَامِلِ، وَأَنَّ الطَّاعَاتِ هِيَ أَعْمَالُ العِبَادِ الَّتِي يُحْصِيهَا اللهُ لَهُمْ، ثُمَّ يُوَفِّيهِمْ إِيَّاهَا؛ فَمَنْ وَجَدَ خَيْرًا فَلْيَحْمَدِ اللهَ، وَمَنْ وَجَدَ غَيْرَ ذَلِكَ فَلَا يَلُومَنَّ إِلَّا نَفْسَهُ.

ⴰ ⵏⵓⵔ ⵣⵏⵏⵓ ⵏⵏⵍⵍⴰ ⵢⵓ ⵍⵏⵏⵍⵍⵣⴰⵣⵓⵍⴰ ⵍ ⵢⵓⵔ ⵍⵓⵔ ⵜⵏ ⵢⵍⴰ ⵏⵓⵔ ⵢⵓⵍⵍ ⵏⵏⵍⵍⴰ ⵏ ⵢⵍⴰⵍ ⵏⵏⵍⵍⴰ ⵏⵓⵔⵎ ⵏⵓⵔ ⵏ ⵏⵏⵍⵍⴰ ⵢⵍⴰⵍ, ⴰ ⵏⵓⵔ ⵣⵏⵏⵓ ⵏⵏⵍⵍⴰ ⵢⵓ ⴰⵏⵏⵓⵔⵓ ⵏⵓⵔⵓ ⵍ ⵢⵓⵔ ⵍⵓⵔ ⵜⵏ ⵢⵍⴰ ⵏⵓⵔ ⵜⵏⵓⵔⵓⵍⵍ ⵏⵏⵍⵍⴰ ⵏ ⵜⵏⵏ ⵏⵏⵍⵍⴰ ⵏⵓⵔ ⵎ ⵏⵓⵔ ⵎ ⵏⵏⵍⵍⴰ ⵜⵏⵓⵔⵓⵍⵍ, ⴰ ⵏⵓⵔ ⵣⵏⵏⵓ ⵏⵏⵍⵍⴰ ⵢⵓ ⵢⵍⵍ ⵍ ⵏⵏⵍⵍⴰ ⵎ ⵢⵓⵔ ⵍⵓⵔ ⵜⵏ ⵢⵍⴰ ⵏⵓⵔ ⵜⵍⴰⵢⵏⵓⵔ ⵏⵏⵍⵍⴰ ⵏ ⵜⵍⴰⵢⵏⵓⵔ ⵏⵏⵍⵍⴰ ⵏⵓⵔ ⵎ ⵏⵓⵔ ⵎ ⵏⵏⵍⵍⴰ ⵜⵍⴰⵢⵏⵓⵔ.

ⴰ, ⵏⵓⵔ ⵣⵏⵏⵓ ⵏⵏⵍⵍⴰ ⵎⵎ ⵎ ⴰⵣⵓ ⵏⵏⵍⵍⴰ ⵍ ⵙⵏⵏ ⵏⵓⵔ ⵏ ⵎ ⵙⵙⵜⵓⵔ ⵢⵓ ⵢⵓⵏ, ⵏ ⵢⵓⵏ ⵏⵏⵍⵍⴰ ⵏⵓⵔ ⵎ ⵏⵓⵔ ⵏ ⵏⵏⵍⵍⴰ ⵢⵓⵏ. ⴰ, ⵏⵓⵔ ⵣⵏⵏⵓ ⵏⵏⵍⵍⴰ ⵡ ⵙⵙ ⵙⵍⵍ ⵢⵏⵏ ⵢⵓⵔ ⵍⵏⵍⵍⵍⵍ ⵙⵍⵍⵢ ⵏⵏⵍⵍⴰ ⵏⵓⵔ ⵍⵏⵍⵍⵍⵍ ⵏⵏⵍⵍⴰ ⵙⵙ ⵙⵍⵍ ⵢⵏⵏ ⵢⵓⵔ ⵏⵓⵔ ⵏⵏⵍⵍⴰ ⵏⵓⵔ ⵏⵏⵍⵍⴰ ⵏ ⵏⵓⵔ ⵏⵏⵍⵍⴰ.

ⴰ ⵏⵓⵔ ⵣⵏⵏⵓ ⵜⵍⵓⵔ ⵏⵏⵍⵍⴰ ⵜⵏ ⵙⵏⵏⵓ ⵍ ⵜⵏ ⵢⵢⵏⵓⵍⵣⵓⵔ ⵏⵏⵍⵍⴰ ⵏⵍⵏⵓⵔⵓⵔ ⵍ ⵙⵏⵏⵓ ⵢⵓ ⵜⵏ ⵏⵏⵍⵍⴰ ⵏ ⵏⵏⵓⵢⵓⵔ ⴰⵏⵏⵜⵏⵢ ⵏⵓⵍⴰ ⵜⵍⴰⵜⵍⴰ ⵏ ⵙⵙ ⵣⵍⵍⵍⴰ ⵏⵓⵔ ⵢⵓⵔⵢⵓ ⵎ ⴰⵏⵓⵔⵓⵔ.

ⴰ, ⵏⵓⵔ ⵣⵏⵏⵓ ⵜⵍⵓⵔ ⵏⵏⵍⵍⴰ ⵜⵏ ⵙⵏⵏⵓ ⵍ ⵜⵏ ⵢⵢⵏⵓⵍⵣⵓⵔ ⵏⵏⵍⵍⴰ ⵏⵍⵏⵓⵔⵓⵔ ⵍ ⵙⵏⵏⵓ ⵢⵓ ⵜⵏ ⵏⵏⵍⵍⴰ ⵏ ⵏⵏⵓⵢⵓⵔ ⴰⵏⵏⵜⵏⵢ ⵏⵓⵍⴰ ⵜⵍⴰⵜⵍⴰ ⵏ ⵙⵙ ⵣⵍⵍⵍⴰ ⵏⵓⵔ ⵢⵓⵔⵢⵓ ⵎ ⴰⵏⵓⵔⵓⵔ.

ⴰ, ⵏⵓⵔ ⵣⵏⵏⵓ ⵜⵍⵓⵔ ⵏⵏⵍⵍⴰ ⵜⵏ ⵙⵏⵏⵓ ⵍ ⵜⵏ ⵢⵢⵏⵓⵍⵣⵓⵔ ⵏⵏⵍⵍⴰ ⵏⵍⵏⵓⵔⵓⵔ ⵍ ⵙⵏⵏⵓ ⵢⵓ ⵏⵏⵍⵍⴰ ⵏ ⵢⵓⵔ ⵏⵏⵍⵍⴰ ⵏ

فَلَمَّا رَأَى أَنَّهُ لَا يَنْتَهِي عَنْ ذَلِكَ

وَيَتَمَادَى فِي غَيِّهِ وَضَلَالِهِ وَعِنَادِهِ وَاسْتِكْبَارِهِ عَلَى اللَّهِ وَعَلَى رَسُولِهِ ﷺ وَعَلَى دِينِهِ وَعَلَى شَرْعِهِ، وَعَلَى عِبَادِ اللَّهِ الْمُؤْمِنِينَ، وَعَلَى أَوْلِيَاءِ اللَّهِ الْمُتَّقِينَ، وَعَلَى أَهْلِ الْعِلْمِ الرَّبَّانِيِّينَ، وَعَلَى أَهْلِ الْفَضْلِ وَالْإِحْسَانِ، وَعَلَى أَهْلِ الْخَيْرِ وَالْبِرِّ، وَعَلَى أَهْلِ الْإِيمَانِ وَالْيَقِينِ، وَعَلَى أَهْلِ الْعِبَادَةِ وَالْإِخْلَاصِ، وَعَلَى أَهْلِ الْإِنَابَةِ وَالْإِخْبَاتِ، وَعَلَى أَهْلِ الْخَشْيَةِ وَالْخَوْفِ، وَعَلَى أَهْلِ الْخُشُوعِ وَالْخُضُوعِ، وَعَلَى أَهْلِ الْإِحْسَانِ وَالْإِتْقَانِ، وَعَلَى أَهْلِ الْإِخْلَاصِ وَالْإِيقَان

الحديث الخامس والعشرون
«ذهب أهل الدثور بالأجور»

عَنْ أَبِي ذَرٍّ رَضِيَ اللَّهُ عَنْهُ أَيْضًا، أَنَّ نَاسًا مِنْ أَصْحَابِ رَسُولِ اللَّهِ ﷺ قَالُوا لِلنَّبِيِّ ﷺ: يَا رَسُولَ اللَّهِ ذَهَبَ أَهْلُ الدُّثُورِ بِالْأُجُورِ؛ يُصَلُّونَ كَمَا نُصَلِّي، وَيَصُومُونَ كَمَا نَصُومُ، وَيَتَصَدَّقُونَ بِفُضُولِ أَمْوَالِهِمْ. قَالَ: **«أَوَلَيْسَ قَدْ جَعَلَ اللَّهُ لَكُمْ مَا تَصَّدَّقُونَ؟ إِنَّ بِكُلِّ تَسْبِيحَةٍ صَدَقَةً، وَكُلِّ تَكْبِيرَةٍ صَدَقَةً، وَكُلِّ تَحْمِيدَةٍ صَدَقَةً، وَكُلِّ تَهْلِيلَةٍ صَدَقَةً، وَأَمْرٌ بِمَعْرُوفٍ صَدَقَةٌ، وَنَهْيٌ عَنْ مُنْكَرٍ صَدَقَةٌ، وَفِي بُضْعِ أَحَدِكُمْ صَدَقَةٌ»**. قَالُوا: يَا رَسُولَ اللَّهِ أَيَأْتِي أَحَدُنَا شَهْوَتَهُ وَيَكُونُ لَهُ فِيهَا أَجْرٌ؟ قَالَ: **«أَرَأَيْتُمْ لَوْ وَضَعَهَا فِي حَرَامٍ أَكَانَ عَلَيْهِ وِزْرٌ؟ فَكَذَلِكَ إِذَا وَضَعَهَا فِي الْحَلَالِ، كَانَ لَهُ أَجْرٌ»**. رَوَاهُ مُسْلِمٌ.

شرح الحديث (٢٥)

[illegible]



الحديث السادس والعشرون
«كل سلامى من الناس عليه صدقة»

عَنْ أَبِي هُرَيْرَةَ رَضِيَ اللَّهُ عَنْهُ قَالَ: قَالَ رَسُولُ اللَّهِ ﷺ: **«كُلُّ سُلَامَى مِنْ النَّاسِ عَلَيْهِ صَدَقَةٌ، كُلَّ يَوْمٍ تَطْلُعُ فِيهِ الشَّمْسُ تَعْدِلُ بَيْنَ اثْنَيْنِ صَدَقَةٌ، وَتُعِينُ الرَّجُلَ فِي دَابَّتِهِ فَتَحْمِلُهُ عَلَيْهَا أَوْ تَرْفَعُ لَهُ عَلَيْهَا مَتَاعَهُ صَدَقَةٌ، وَالْكَلِمَةُ الطَّيِّبَةُ صَدَقَةٌ، وَبِكُلِّ خُطْوَةٍ تَمْشِيهَا إلَى الصَّلَاةِ صَدَقَةٌ، وَتُمِيطُ الْأَذَى عَنْ الطَّرِيقِ صَدَقَةٌ»**. رَوَاهُ الْبُخَارِيُّ، وَمُسْلِمٌ.

ⴰⵎⵍⵍ ⵓⵔⵣⵓⵔ ⵍⵎⵍⵓⵔ (ⵎⵏ)

ⵏ ⵎⵓ ⵓ ⵓⵔ ⵏⵜ ⴱⵖⵓ ⵖ ⵍ ⵏⵖⵓⵓ ⵏ ⵓⵔⵓ ⵏ ⵎ ⵏ ⵔ; ⵏⵖⵓⵓ ⵍⵓ ⵎⵕⵔ ⵍ ⵓⵓⵍⵎ ⵏ ⵣⵓⵔⵎ ⵏ ⵎ ⵔ; << ⵎ ⵎⵖ ⵓⵓ ⵓⵔ ⵎ ⵏⵍⵏⵓⵓⵔ, ⵎ ⵎⵖⵎⵓ ⵎ ⵏ ⵜⵔ, ⵓⵔ ⵓⵓ ⵓⵔ ⵏⵓⵔ ⵏⵓⵔ ⵏⵓⵔ ⵏ ⵔ ⵔ ⵏⵍⵓⵓ ⵏ, ⵏ ⵖ ⵜⵖ ⵕⵔ ⵓⵏ ⵎⵏ ⵖ ⵎⵖⵎⵓ ⵔ, ⵏⵓ ⵔ ⵏ ⵏⵓⵜⵖ ⵏ ⵎⵓⵓⵍⵔ ⵓ ⵏ ⵏⵔ ⵎ ⵏⵓⵏⵔ ⵔ,ⵔ, ⵏⵓ ⵏ ⵏ ⵕⵔ ⵓⵏⵔ ⵏ ⵜⵔ ⵎⵖⵎⵓ ⵔ, ⵎⵔ ⵓⵔ ⵏ ⵎⵖⵎⵓ ⵔ, ⵃ ⵏ ⵍⵖ ⵏ ⵓⵓ ⵓⵔ ⵔⵏ, ⵓ

ᕋᕝᕕᒃ ᕙᒐᕐᒥᕐᕕᒃ ᒥᕝᕕᒃᒥᕝᕕᒃ ᒐᓂᒃ ᑎᒃ ᒐᒃ ᑎ ᕝᕕᒃᑯᕐ ᕋᕐᒐᕐᒥᕐᕕᒃ ᒐᕐᒥᕐᕕᒃ
ᒐ>> ᕿᕐᒪᕐᑎᕐ ᒐ ᒐᒃ ᐊ ᑎᕝᕕᒃ

الحديث السابع والعشرون
«البر حسن الخلق»

عَنْ النَّوَّاسِ بْنِ سَمْعَانَ رَضِيَ اللَّهُ عَنْهُ عَنْ النَّبِيِّ ﷺ قَالَ: **«الْبِرُّ حُسْنُ الْخُلُقِ، وَالْإِثْمُ مَا حَاكَ فِي صَدْرِك، وَكَرِهْت أَنْ يَطَّلِعَ عَلَيْهِ النَّاسُ»** رَوَاهُ مُسْلِمٌ.

وَعَنْ وَابِصَةَ بْنِ مَعْبَدٍ رَضِيَ اللَّهُ عَنْهُ قَالَ: أَتَيْت رَسُولَ اللَّهِ ﷺ فَقَالَ: **«جِئْتَ تَسْأَلُ عَنْ الْبِرِّ؟ قُلْت: نَعَمْ. فقَالَ: استفت قلبك، الْبِرُّ مَا اطْمَأَنَّتْ إلَيْهِ النَّفْسُ، وَاطْمَأَنَّ إلَيْهِ الْقَلْبُ، وَالْإِثْمُ مَا حَاكَ فِي النَّفْسِ وَتَرَدَّدَ فِي الصَّدْرِ، وَإِنْ أَفْتَاك النَّاسُ وَأَفْتَوْك»**.

حَدِيثٌ حَسَنٌ، رَوَيْنَاهُ في مُسْنَدَي الْإِمَامَيْنِ أَحْمَدَ بْنِ حَنْبَلٍ، وَالدَّارِمِيّ بِإِسْنَادٍ حَسَنٍ.



ᑐᕆᕝᕕ ᕐᓇᖕᕐᕕ ᑎᕐᕕᖕᕐᒥ (ᓚᕐ)

ᒧ ᑐᕐ ᕐ ᑲᕐᖓ ᖕᕐᕕᕐ ᕕᕐᕐᒥᖓ ᒧᕐ, ᕕ ᒧᕐᕐᕐᕐ ᕐ ᕐᕐ ᒥ ᕕ ᕐ ᑲᕐᖓ ᒧᕐᕐᕐᕐᕐᕐ ᕕᕐᕐᖓ ᕕ ᑐᕐᕐ ᕐ ᒥᕐᒥ ᒥ ᕕ ᕕ: << ᕕᕐᕐ ᕕᕐ ᕐ ᓇ ᕕ ᑐᕐᕐ ᕕᕐ ᕐ,ᕐ ᕐ ᒥᕐᕕ ᕐ ᓇ ᑐᕐᕐᖓ ᕕ ᖕᕐᕕ ᑲᕐᕕ ᕐᕐᕐ ᖓ ᕐᕐ ᕐᕐᕐ ᕐ ᒥᕐᕐᕐᕐ >> ᕕᕐᕐᕐᕐ ᖓ ᖕ ᒥ ᑐᕐ

ᒧ ᑐᕐ ᕐ ᕐ ᑲᕐᖓ ᑎᕐᕐᕐᒥ ᕐᕐᕐᕐᕐ ᒧᕐ, ᕕ ᒧᕐᕐᕐ ᕐ ᕐᕐ ᒥ ᕕ ᒥ ᖓ, : ᒥᕐ ᕐ ᒧᕐᕐᕐ ᕐᕐ ᕕᕐᕐᖓ ᑐᕐᕐ ᕐ ᒥᕐᒥ ᒥ ᕕ ᕕ ᕐᕐ ᒥ ᖓ, ᒥᕐ ᕕ,: << ᖓ ᕐ ᖓ ᕐ ᑐ ᕐᕐᕐᕐᖓᕐᕐᖓ ᕐᖓ >>? ᒥᕐ ᖓ, ᒥᑐ ᕐᕐ ᒥ ᖓ,: <<ᑐ,ᕐ ᖓ ᕐᖓ ᕐᕐᕐᕐᖓᕐᕐᖓ ᕐ ᓇ ᑐᕐᕐᖓ ᕕ ᖓ ᑲᕐᕕ ᕐᕐ ᖓ ᕐᖓ ᕐ ᕐᕐ ᒥ ᕕ. ᕕᕐ ᕐ, ᕐ ᕐ ᕐᕐ ᕐ ᓇ ᑐᕐᕐᖓ ᕐᕐ ᑲᕐᕐ ᕐᕐᕐ ᕕ ᕐᕐ ᕕ ᕐᖓ,ᑐᕐᕐ ᑐᕐᕐ ᒪ, ᕐ ᕐᕐ ᕐᕐᕐ ᓇᒪ ᖓ ᕕ, ᒥ ᓇᖓ, ᕐ, ᒧ ᖓ ᒥ ᑐᕐᕐᖓᕐᕐ>>

ᑐᕆᕝᕕ ᑐᕐᖓ ᖓ ᒧᕐ ᖓ ᒥ ᑐᕐ ᒧᕐᕐ ᒥᑐᕐᕐ ᑐᕐᕐᕐ ᒧᕐ,ᖓ ᕐ ᕐᕐᕐᕐᖓ ᕐ ᕐ ᓇ,ᕐᕐᖓᕐ ᑐᕐ.



الحديث الثامن والعشرون
«أوصيكم بتقوى الله وحسن الخلق»

عَنْ أَبِي نَجِيحٍ الْعِرْبَاضِ بْنِ سَارِيَةَ رَضِيَ اللَّهُ عَنْهُ قَالَ: وَعَظَنَا رَسُولُ اللَّهِ ﷺ مَوْعِظَةً وَجِلَتْ مِنْهَا الْقُلُوبُ، وَذَرَفَتْ مِنْهَا الْعُيُونُ، فَقُلْنَا: يَا رَسُولَ اللَّهِ! كَأَنَّهَا مَوْعِظَةُ مُوَدِّعٍ فَأَوْصِنَا، قَالَ: **«أُوصِيكُمْ بِتَقْوَى اللَّهِ، وَالسَّمْعِ وَالطَّاعَةِ وَإِنْ تَأَمَّرَ عَلَيْكُمْ عَبْدٌ، فَإِنَّهُ مَنْ يَعِشْ مِنْكُمْ فَسَيَرَى اخْتِلَافًا كَثِيرًا، فَعَلَيْكُمْ بِسُنَّتِي وَسُنَّةِ الْخُلَفَاءِ الرَّاشِدِينَ الْمَهْدِيِينَ، عَضُّوا عَلَيْهَا بِالنَّوَاجِذِ، وَإِيَّاكُمْ وَمُحْدَثَاتِ الْأُمُورِ؛ فَإِنَّ كُلَّ بِدْعَةٍ ضَلَالَةٌ»**.

رَوَاهُ أَبُو دَاوُدَ، وَالتِّرْمِذِيُّ وَقَالَ: حَدِيثٌ حَسَنٌ صَحِيحٌ.

شرح الحديث

ⵡ, ⵙ ⵏⵓⵏⵏⵓⵏ ⵏⵉ ⵏⵡⵓⵎ ⵏⵉⵓ ⵣⵜⵡ ⵏⵓⵙ ⵡ ⵏⵡ,. ⵏ ⵡ;
<< ⵏⵓ ⵡ ⵏⵏⵡⵓ ⵓⵏⵏⵓ ⵏ ⵏⵓⵏⵓⵏ ⴱⵏⵓⵜⵓⵏⵏⵓ ⵏⵡⵓ ⵜ,ⵏ
ⵏⴰⵏⵓ ⵏ ⵏⵓⵏⵡⵓ ⵏ ⵜⵡⵓ ⵜⵏⵓⵏⵡⵓ ⵏ ⵏ ⵡ ⵣⵏⵓ ⵙ ⵏⵎ ⵎⵏⵏ
ⵏⵏⵡⵓ ⵎ ⵣ ⵙ ⵜⵏ ⵏⵡⵓ ⵜⵙⵡⵓ ⵏⵏⵡⵓ ⵏ ⵏ ⵏ ⵎ ⵙⵏⵓ ⵏ
ⵏ ⵙⵣⵏⵓⵏⵡⵓ ⵜⵜ ⵏⵓ ⵏⵓ ⵏⵏⵡⵓ ⵎ ⵏⵓ ⵜⵜⵡⵓ ⵏ ⵏⵓ ⵏⵓⵏⵓ
ⵜⵜⵡⵓ ⵏⵡⵓⵏⵏⵓⵏⵡⵓ ⵏⵏⵡⵓ ⵏ ⵏ ⵏ ⵏⵏⵡⵓ ⵙⵏⵏⵓⵡⵎⵓ ⵏⵓ ⵡ
ⵏⵏⵡⵓ ⵎⵏⵉ ⵏ ⵏⵎⵎⵓ ⵏⵡⵓ ⵉⵡⵓ ⵎⵡⵓⵣⵡ ⵙⵏ ⵜⵏⵏ ⵏⵏⵏ
ⵏⵏⵓⵏⵉⵏⵡⵓ ⵡ>> ⵏⵓⵏⵏⵉ ⵜⵜ ⵡ ⵡ ⵏ ⵏⵓⵏ ⵏ ⵡ; ⴰⵎⵎⵓⵏ
ⵉⵎⴰⵡⵣ, ⴰⵡ ⵡ



الحديث التاسع والعشرون

«تعبد الله لا تشرك به شيئا»

عَنْ مُعَاذِ بْنِ جَبَلٍ رَضِيَ اللَّهُ عَنْهُ قَالَ: قُلْت: يَا رَسُولَ اللَّهِ! أَخْبِرْنِي بِعَمَلٍ يُدْخِلُنِي الْجَنَّةَ وَيُبَاعِدُنِي مِنْ النَّارِ، قَالَ: «لَقَدْ سَأَلْت عَنْ عَظِيمٍ، وَإِنَّهُ لَيَسِيرٌ عَلَى مَنْ يَسَّرَهُ اللَّهُ عَلَيْهِ: تَعْبُدُ اللَّهَ لَا تُشْرِكْ بِهِ شَيْئًا، وَتُقِيمُ الصَّلَاةَ، وَتُؤْتِي الزَّكَاةَ، وَتَصُومُ رَمَضَانَ، وَتَحُجُّ الْبَيْتَ، ثُمَّ قَالَ: أَلَا أَدُلُّك عَلَى أَبْوَابِ الْخَيْرِ؟ الصَّوْمُ جُنَّةٌ، وَالصَّدَقَةُ تُطْفِئُ الْخَطِيئَةَ كَمَا يُطْفِئُ الْمَاءُ النَّارَ، وَصَلَاةُ الرَّجُلِ فِي جَوْفِ اللَّيْلِ»، ثُمَّ تَلَا: ﴿ تَتَجَافَىٰ جُنُوبُهُمْ عَنِ الْمَضَاجِعِ يَدْعُونَ رَبَّهُمْ خَوْفًا وَطَمَعًا وَمِمَّا رَزَقْنَاهُمْ يُنفِقُونَ﴾ ﴿ فَلَا تَعْلَمُ نَفْسٌ مَّا أُخْفِيَ لَهُم مِّن قُرَّةِ أَعْيُنٍ جَزَاءً بِمَا كَانُوا يَعْمَلُونَ﴾ السجدة 16 17

ثُمَّ قَالَ: **«أَلَا أُخْبِرُك بِرَأْسِ الْأَمْرِ وَعَمُودِهِ وَذُرْوَةِ سَنَامِهِ»؟** قُلْت: بَلَى يَا رَسُولَ اللَّهِ. قَالَ: **«رَأْسُ الْأَمْرِ الْإِسْلَامُ، وَعَمُودُهُ الصَّلَاةُ، وَذُرْوَةُ سَنَامِهِ الْجِهَادُ»**، ثُمَّ قَالَ: **«أَلَا أُخْبِرُك بِمَلَاكِ ذَلِكَ كُلِّهِ»؟** فَقُلْت: بَلَى يَا رَسُولَ اللَّهِ! فَأَخَذَ بِلِسَانِهِ وَقَالَ: **«كُفَّ عَلَيْك هَذَا»**. قُلْت: يَا نَبِيَّ اللَّهِ وَإِنَّا لَمُؤَاخَذُونَ بِمَا نَتَكَلَّمُ

بِهِ؟ فَقَالَ: **«ثَكِلَتْك أُمُّك وَهَلْ يَكُبُّ النَّاسَ عَلَى وُجُوهِهِمْ -أَوْ قَالَ عَلَى مَنَاخِرِهِمْ- إلَّا حَصَائِدُ أَلْسِنَتِهِمْ؟!»**. رَوَاهُ التِّرْمِذِيُّ وَقَالَ: حَدِيثٌ حَسَنٌ صَحِيحٌ.

ⴰⵎⵍⵎ ⵛⵄⵡⵓⵍ ⵅⵎⵓⵡⵓⵣ (ⵏⴼ)

ⵏ ⵎⵓⵓ ⵛ ⴱⵓⵡ ⴼⵏⵓⵔ ⵙⵜⵓ ⵏⵔ, ⵍ ⵏⵖⵛⵓⵅ ⵏ ⵅⵍ ⵏ ⵎ ⵏ ⵡ,: ⵏⵓⵅ ⵡ, ⵔ ⵏⵖⵛⵓⵅ ⵍⵅ ⵏⵓⵅ ⵏⵜⵖⵓⵡⵍ ⵍ ⵎⵓⵅ ⵛⵡⵓ ⵎ ⵏⵓⵅ ⵍⵡⵓ ⵏⵓⵙⵡⵓ ⵏ ⵎ ⵏⵓⵅ ⵎⵖⵡⵓⵍ ⵍⵡⵓⵙ. ⵏ ⵡ,: << ⵏⵓ ⵡ ⵡ ⵙⵖ ⵜ,ⵖ ⵙ ⵏⵎ ⵏ ⵎ ⵍⵎⵡ ⵍ ⵏⵖⵛⵓⵅ ⵡ ⵏ ⵍⵎⵡⵡⵓⵍ ⵜⵖ ⵎ, ⵏ ⵏⵖⵛⵓⵅ ⵎⵡ ⵏ ⵎ ⵏ ⵏⵖⵎⵡⵓ ⵍ ⵙⵓⵅⵛⵄ ⵏ ⵙⵡⵓⵎⵖ ⵛⵅⵡⵍ ⵏ ⵙⵓⵛ ⵛ ⵏ ⵏ,ⵙⵏ ⵙⵡⵓⵍ ⵏ,ⵙⵏ ⵏ ⵙⵙ>>. ⵎ ⵏ ⵡ, <<ⵅⵓ ⵏⵓⵅ ⵎ ⵡ ⵄⵜ ⵎⵏⵡ ⵏⵅⵓⵅ? ⵏ,ⵙⵏ ⵏ ⵛⵖⵓⵅ ⵡ, ⵎⵖⵎⵓⵅ ⵏ ⵎ ⵙⵄⵅⵖⵓⵅ ⵏ ⵍⵡⵓⵎ ⵏⵇ, ⵛⵡⵓ ⵙⵖ ⵎ ⵍⵡⵓⵙ ⵏ, ⵍ ⵏⵓⵜⵖ ⵙⵡⵓⵎⵖ ⵄⵡ ⵜⵡⵍ ⵖ >> ⵎ ⵏ ⵄⵏ ⵏⵅ ⵛⵡⵓ ⵎ ⵡ, : : << ⵏ ⵎ ⵏⵡⵓⵎⵓⵅ ⵄⵖⵏⵓⵅ ⵎⵖⵡⵍ ⵍ ⵏⵡⵓⵎⵓⵅ ⵍⵖⵙⵓⵅ ⵏ ⵎ ⵏⵡⵓⵎⵓⵅ ⵛⵅ ⵖⵖⵓⵅ ⴱⵎⵜⵖⵛⵏⵓⵅ ⵜⵡⵓ ⵍ ⵜⵡ ⵏ ⵎⵅⵡⵓ ⵏⵛⵡⵓ ⵏⵖ ⵡ ⵏ ⵏⵖⵙⵛⵡⵍ ⵍ ⵏ ⵏ ⵎ ⵖⵅⵡⵍ ⵏ ⵖ> ⴱⵡⵓⵍ ⵛⵄ ⵡ ⵎⵜⵅ

وَلَا تَقْرَبُوهَا﴾

﴿وَلَا تَعْتَدُوهَا﴾ أي: لا تتجاوزوا ما حدَّ الله لكم، فإن تجاوز الحدود ظلم، والظلم محرم، ﴿وَمَن يَتَعَدَّ حُدُودَ اللَّهِ فَأُولَٰئِكَ هُمُ الظَّالِمُونَ﴾

﴿وَسَكَتَ عَنْ أَشْيَاءَ﴾ أي: لم يتكلم عنها، ﴿رَحْمَةً بِكُمْ﴾ أي: رحمة بكم أن تكلفوا بها، ﴿غَيْرَ نِسْيَانٍ﴾ أي: ليس سكوته عنها لأجل النسيان، ﴿فَلَا تَبْحَثُوا عَنْهَا﴾ أي: لا تبحثوا عن هذه الأشياء التي سكت عنها الشارع رحمة بكم

الحديث الثلاثون

«إن الله تعالى فرض فرائض فلا تضيعوها»

عَنْ أَبِي ثَعْلَبَةَ الْخُشَنِيِّ جُرْثُومِ بن نَاشِبٍ رَضِيَ اللَّهُ عَنْهُ عَنْ رَسُولِ اللَّهِ ﷺ قَال: **«إنَّ اللَّهَ تَعَالَى فَرَضَ فَرَائِضَ فَلَا تُضَيِّعُوهَا، وَحَدَّ حُدُودًا فَلَا تَعْتَدُوهَا، وَحَرَّمَ أَشْيَاءَ فَلَا تَنْتَهِكُوهَا، وَسَكَتَ عَنْ أَشْيَاءَ رَحْمَةً لَكُمْ غَيْرَ نِسْيَانٍ فَلَا تَبْحَثُوا عَنْهَا»**. حَدِيثٌ حَسَنٌ، رَوَاهُ الدَّارَقُطْنِيّ «في سننه»، وَغَيْرُهُ.

ᑐᕙᒪᒃ ᑎᕐᖁᕐᑲᕐᒐᕐᒪ (ᐊᔪ)

ᒪᑐᕐᑐ ᕐᑐᕐᒐ ᖃᑦᑐᕐᕐᒪ ᐊᐊ ᕐᓱᕐᒐᕐᓇ ᕿᕐᖅᑎᑐ ᖁᒪᓇ ᒪᑐ, ᑎ ᒪᕐᕐᕐᕐ ᑎ ᕐᕐᑎ ᒥ ᖃ ᒥ ᒐ; ᒪᕐᕐᕐᕐ ᑎᕐ ᖅᕿᕐᒐ ᑎ ᑐᕐᒪᒃ ᑎ ᒪᐊᒪᒃ ᒥ ᖃ ᒐ; << ᒪᕐᕐᕐᕐ ᒪᒥᑐ ᖁ ᑎᕐᕐᕐᕐᕐᕐ ᒪᑐᖅᕐᕐᑎ ᒥᕐᕐᕐ ᑎ ᒪᒃ ᒪ ᑎᕐᕐᕐᕐ, ᒥ ᖁ ᑐᕐᕐᕐᕐ ᑎᕐᕐ ᒥᕐᕐᕐ ᑎ ᒪᒃ ᒪ ᑎᕐᕐ, ᒥ ᖁ ᑐᕐᕐᕐᕐ ᑐᕐᕐᕐᕐᑎ ᒥᕐᕐᕐ ᑎ ᒪᒃ ᑎ ᕐ ᒪ, ᖃᕐᕐ, ᒥ ᑎᕐᕐᖃᕐᕐ ᑐᕐᕐᕐᕐ ᐊᕐᕐ ᒥᕐᕐᕐ ᐊᕐᕐᕐᕐ ᒪᒃ, ᑎᕐᕐᓇ ᑎᕐᕐᑎᖁᕐᕐ ᒪᒃ, ᒥᕐᕐᕐ ᑎ ᒪᒃ ᒪ ᑐᒪᒃ ᑐᒪᒃ >>

ᑐᕙᒪᒃ ᑐᕐᕐ ᖁ ᑎᕐᕐ ᕐᒪᕐᖁᕐᕐᕐᓇ ᖁ ᖁ ᒥ ᑐᕐᑐ





الحديث الحادي والثلاثون

«ازهد في الدنيا يحبك الله»

عَنْ أَبِي الْعَبَّاسِ سَهْلِ بْنِ سَعْدٍ السَّاعِدِيِّ رَضِيَ اللَّهُ عَنْهُ قَالَ: جَاءَ رَجُلٌ إِلَى النَّبِيِّ ﷺ فَقَالَ: يَا رَسُولَ اللَّهِ! دُلَّنِي عَلَى عَمَلٍ إِذَا عَمِلْتُهُ أَحَبَّنِي اللَّهُ وَأَحَبَّنِي النَّاسُ؛ فَقَالَ: **«ازْهَدْ فِي الدُّنْيَا يُحِبُّك اللَّهُ، وَازْهَدْ فِيمَا عِنْدَ النَّاسِ يُحِبُّك النَّاسُ»**.

حديث حسن، رَوَاهُ ابْنُ مَاجَهْ، وَغَيْرُهُ بِأَسَانِيدَ حَسَنَةٍ.

[illegible] (ᔑᔕ)

[illegible]

[illegible]





الحديث الثاني والثلاثون «لا ضرر ولا ضرار»

عَنْ أَبِي سَعِيدٍ سَعْدِ بْنِ مَالِكِ بْنِ سِنَانٍ الْخُدْرِيّ رَضِيَ اللَّهُ عَنْهُ أَنَّ رَسُولَ اللَّهِ ﷺ قَالَ: **«لَا ضَرَرَ وَلَا ضِرَارَ»**.

حَدِيثٌ حَسَنٌ، رَوَاهُ ابْنُ مَاجَهْ، وَالدَّارَقُطْنِيّ، وَغَيْرُهُمَا مُسْنَدًا. وَرَوَاهُ مَالِكٌ فِي «الْمُوَطَّإِ» عَنْ عَمْرِو بْنِ يَحْيَى عَنْ أَبِيهِ عَنْ النَّبِيِّ ﷺ مُرْسَلًا، فَأَسْقَطَ أَبَا سَعِيدٍ، وَلَهُ طُرُقٌ يُقَوِّي بَعْضُهَا بَعْضًا.

ᑐᕐᕕᖅ ᑲᓇᖕᒐᕐᕕᑐᖕᒐᕐᒥ (ᓴᓄ)

ᒪ ᑯᖅ ᕐ ᑲᖕᒐ ᖅᒪᕐᕕ ᐊᐊ ᖅᑎᕐᕕ ᑎᓄᕐᕐ ᒪᑦ, ᖅᑐᖕᒐ ᑐᑎ ᕐᕕᖕᒐᕐᓇ ᕕ ᒪᖕᕐᕐᕐ ᑎ ᕐᕕᖕ ᒥ ᖅ ᕐᒐᖕ ᒪᖕᕐᕐᕐ ᕕᕐ ᖅᑐᖕᒐ ᕕ ᑐᖅᑯᖅ ᑎ ᒥᖅᒥᒪ ᒥ ᖅ ᒐ;<< **ᕕᖕᒐᕐᕕ ᖅᒐ ᑎ ᖅ ᓇᖕ, ᕕᖕᒐᕕ** >> ᑐᕐᕕᖅ ᑐᖕᒐ ᒐ ᑎᑐ ᒪᑦ ᕕ ᕕᖕᕐᕐᒪᖕᒐᖕᓇ ᕕ ᒪ ᒪᒐ, ᑐᕐᕐᖕᒐ ᖕ ᒥ ᑯᖅ ᕕ ᒪᖕᒐᑐᖕ, ᑎᓄᕐ ᑎ ᖕ ᑯᖅ ᕕᑎᖅ ᖕ ᕐ ᑲᖕᒐ ᒥᑎᖕ ᕐᑐᕐ ᒪᑦ, ᕕ ᕐ ᑲᖕᒐ ᒪᖕᒐᖅ ᐊᐊ ᕕ ᕐ ᑲᖕᒐ ᒪᖕᕐᕐᕐ ᕕᕐ ᕕ ᕕᖅᑎᐊᕐᕐᖕᒐ ᒥᖕ ᖅᒪᕕ ᐊᐊ ᑦ,ᖕ. ᒥ ᖅᖕᒐᕕ ᑎ ᑐᖕᕕᕐᖕᒐ ᕐᖕᒐ ᖅ ᓇᖕ, ᖅᐊᖕᒐᕕ.

الحديث الثالث والثلاثون

«البينة على المدعي واليمين على من أنكر»

عَنْ ابْنِ عَبَّاسٍ رَضِيَ اللَّهُ عَنْهُمَا أَنَّ رَسُولَ اللَّهِ ﷺ قَالَ: **«لَـوْ يُعْطَـى النَّاسُ بِدَعْوَاهُمْ لَادَّعَى رِجَالٌ أَمْوَالَ قَوْمٍ وَدِمَاءَهُمْ، لَكِنَّ الْبَيِّنَةَ عَلَى الْمُدَّعِي، وَالْيَمِينَ عَلَى مَنْ أَنْكَرَ»**.

حَدِيثٌ حَسَـنٌ، رَوَاهُ الْبَيْهَقِـيّ، وَغَيْـرُهُ هَكَـذَا، وَبَعْضُـهُ فِـي «الصَّحِيحَيْنِ».

الحديث الثالث والثلاثون (حديث)

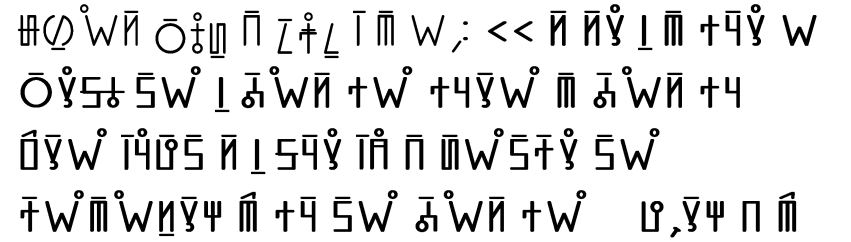

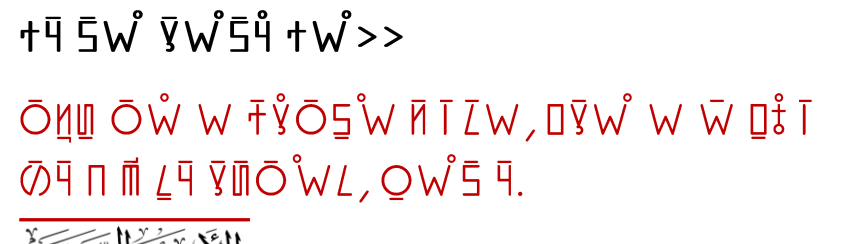



الحديث الرابع والثلاثون

«من رأى منكم منكرا فليغيره بيده»

عَنْ أَبِـي سَـعِيدٍ الْخُـدْرِيِّ رَضِيَٱللَّهُعَنْهُ قَـالَ سَمِعْت رَسُـولَ اللَّهِ ﷺ يَقُولُ: **«مَنْ رَأَى مِـنْكُمْ مُنْكَـرًا فَلْيُغَيِّـرْهُ بِيَـدِهِ، فَـإِنْ لَـمْ يَسْـتَطِعْ فَبِلِسَانِهِ، فَإِنْ لَمْ يَسْتَطِعْ فَبِقَلْبِهِ، وَذَلِكَ أَضْعَفُ الْإِيمَـانِ»**. رَوَاهُ مُسْلِمٌ

الشرح والتوضيح

إن من أعظم ما يحافظ به على الدين والأخلاق والمجتمع هو الأمر بالمعروف والنهي عن المنكر، وهو من أعظم ما يتقرب به إلى الله تعالى، وقد جعله الله من صفات المؤمنين، قال تعالى: ﴿وَٱلْمُؤْمِنُونَ وَٱلْمُؤْمِنَٰتُ بَعْضُهُمْ أَوْلِيَآءُ بَعْضٍ ۚ يَأْمُرُونَ بِٱلْمَعْرُوفِ وَيَنْهَوْنَ عَنِ ٱلْمُنكَرِ﴾ [التوبة: ٧١]، وجعله من صفات الأمة المحمدية، قال تعالى: ﴿كُنتُمْ خَيْرَ أُمَّةٍ أُخْرِجَتْ لِلنَّاسِ تَأْمُرُونَ بِٱلْمَعْرُوفِ وَتَنْهَوْنَ عَنِ ٱلْمُنكَرِ﴾ [آل عمران: ١١٠]، وجعله من صفات الأنبياء والصالحين، قال تعالى: ﴿وَمَا كَانَ إِبْرَٰهِيمُ لِيَسْتَغْفِرَ لِأَبِيهِ إِلَّا عَن مَّوْعِدَةٍ وَعَدَهَآ إِيَّاهُ فَلَمَّا تَبَيَّنَ لَهُۥٓ أَنَّهُۥ عَدُوٌّ لِّلَّهِ تَبَرَّأَ مِنْهُ ۚ إِنَّ إِبْرَٰهِيمَ لَأَوَّٰهٌ حَلِيمٌ﴾ [التوبة: ١١٤]

الحديث الخامس والثلاثون

«لا تحاسدوا ولا تناجشوا ولا تباغضوا»

عَنْ أَبِي هُرَيْرَةَ رَضِيَ اللَّهُ عَنْهُ قَالَ: قَالَ رَسُولُ اللَّهِ ﷺ: **«لَا تَحَاسَدُوا، وَلَا تَنَاجَشُوا، وَلَا تَبَاغَضُوا، وَلَا تَدَابَرُوا، وَلَا يَبِعْ بَعْضُكُمْ عَلَى بَيْعِ بَعْضٍ، وَكُونُوا عِبَادَ اللَّهِ إِخْوَانًا، الْمُسْلِمُ أَخُو الْمُسْلِمِ، لَا يَظْلِمُهُ، وَلَا يَخْذُلُهُ، وَلَا يَكْذِبُهُ، وَلَا يَحْقِرُهُ، التَّقْوَى هَاهُنَا، وَيُشِيرُ إِلَى صَدْرِهِ ثَلَاثَ مَرَّاتٍ، بِحَسْبِ امْرِئٍ مِنْ الشَّرِّ أَنْ يَحْقِرَ أَخَاهُ الْمُسْلِمَ، كُلُّ الْمُسْلِمِ عَلَى الْمُسْلِمِ حَرَامٌ: دَمُهُ وَمَالُهُ وَعِرْضُهُ»**. رَوَاهُ مُسْلِمٌ.

شرح الحديث (٢٥)

ⵍ ⵔⵜ ⵜ ⴱⴰⵡ ⵉⵜ ⵕⵖⵢⵖⵣ ⵏ ⵍⵄⵜⵢ ⵔ ⵠⵅ ⵉ ⵎ ⵉ ⵡ: ⵍⵄⵜⵢ ⵏⵠ ⵎⵕⴰⵡ ⵏ ⵕⵜⵔⵜ ⵉ ⵎ ⵡ:<< ⵉⵖⵡ ⵔ ⵓ ⵛⵄ, ⵉⵆⵓⵖⵢ. ⵉⵖⵡ ⵔ ⵓ ⵛⵄ, ⵎⵖ. ⵉⵖⵡ ⵔ ⵓ ⵛⵄ, ⵜⴰ ⵛⵄ, ⵎ, . ⵉⵖⵡ ⵔ ⵓ ⵜⵡⵏ, ⵜⵖ, ⵛⵄ, ⵎ, . ⵉⵖⵡ ⵉⴰ ⴰ ⵔ ⵓ

ᕙ,ᖃ ᑕᑐ ᕙ,ᖃᖕᒐᖅ ᖃᖅ. ᑕᖃᖅ ᑎ ᒪ, ᑎ ᒪᖅᑐᖕᒐᖅ ᒪᑎ,ᖕᒐᖅ ᖅᖃ, ᖅᑐᑐᖅᕙᖅ. ᑕᖅᕙᖅᑎ ᑎ ᑕᖅᕙᖅᑎ ᖅᑐᑐᖅᕙᖅ ᕙ ᑕ ᖅ ᑕ ᒪᑎ, ᑕ ᖅ ᒪᖅ ᑕ ᖅ ᑕ ᒪᖃᖅᕙᖅ ᑕ ᖅ ᑕ ᖅᑐᖃᖅ. ᒪᖅᑐᖕᒐᖅ ᘐᑎᖅᖅᑐᑎᖕᒐᖅ ᑎ ᕙ, ᕙ ᑕ ᖅ ᑕ ᖅᖅᕙᖅ ᖅ ᑐᖕᒐᖅ ᒪᖅᖅ ᖅᕙᖅ ᖅ ᖅ, ᑐᖅᕙᖅ ᑕ ᑎ ᒪᖅᖅ ᖅᑐᑐᖅᕙᖅ ᑕᖅᕙᖅᑎ ᖅᑐᖃᖅ. ᑕ ᖅ ᑐᖅᑎᖅ ᑕᖅᕙᖅᑎ ᑐᖅ ᖅ, ᑕᖅᕙᖅᑎ ᑐ: ᑐᖃ ᖅ ᑕ ᖅᖃ ᖅ ᑕ ᖅᖅᖅᕙᖅᒪᖃ>> ᖅᖅᖅᑎ ᕙ ᖅᑕ ᑐᖅ



الحديث السادس والثلاثون
«من نفس عن مسلم كربة»

عَنْ أَبِي هُرَيْرَةَ عَنْ النَّبِيِّ ﷺ قَالَ: **«مَنْ نَفَّسَ عَنْ مُؤْمِنٍ كُرْبَةً مِنْ كُرَبِ الدُّنْيَا نَفَّسَ اللَّهُ عَنْهُ كُرْبَةً مِنْ كُرَبِ يَوْمِ الْقِيَامَةِ، وَمَنْ يَسَّرَ عَلَى مُعْسِرٍ، يَسَّرَ اللَّهُ عَلَيْهِ فِي الدُّنْيَا وَالْآخِرَةِ، وَمَنْ سَتَرَ مُسْلِما سَتَرَهُ اللهُ فِي الدُّنْيَا وَالْآخِرَةِ ، وَاَللَّهُ فِي عَوْنِ الْعَبْدِ مَا كَانَ الْعَبْدُ فِي عَوْنِ أَخِيهِ، وَمَنْ سَلَكَ طَرِيقًا يَلْتَمِسُ فِيهِ عِلْمًا سَهَّلَ اللَّهُ لَهُ بِهِ طَرِيقًا إلَى الْجَنَّةِ، وَمَا اجْتَمَعَ قَوْمٌ فِي بَيْتٍ مِنْ بُيُوتِ اللَّهِ يَتْلُونَ كِتَابَ اللَّهِ، وَيَتَدَارَسُونَهُ فِيمَا بَيْنَهُمْ؛ إلَّا نَزَلَتْ عَلَيْهِمْ السَّكِينَةُ، وَغَشِيَتْهُمْ الرَّحْمَةُ، وَذَكَرَهُمْ اللَّهُ فِيمَنْ عِنْدَهُ، وَمَنْ أَبَطْأَ بِهِ عَمَلُهُ لَمْ يُسْرِعْ بِهِ نَسَبُهُ»**. رَوَاهُ مُسْلِمٌ بهذا اللفظ.

ᑐᑎᒥ ᑲᓇᒐᕐᑎ ᒪᕐᒐᕐᒪ (ᓴᓂ)

ᒪ ᑯᕐᓂ ᕐ ᑲᕐᒐ ᑐᕐᕐᕐᕐᕐ ᐱᐱ ᑎ ᒪᕐᕐᕐᕐ ᑎ ᕐᕐᕐ ᒥ ᒥ ᕐ ᑲᕐᒐ
ᒪᕐᕐᕐ ᑎᕐ ᑎ ᒥᑯᕐᒐ ᑎ ᑐᕐᓂ ᑎ ᒪᕐᒪ ᒥ ᒥ ᒥ ᒐ ;<< ᐱᕐ



فإن الله تعالى لم يخلق الخلق عبثًا، ولم يتركهم سدًى، بل خلقهم لعبادته وحده لا شريك له، وأمرهم بذلك، وأرسل إليهم الرسل مبشرين ومنذرين، وأنزل معهم الكتب هداية ورحمة، وبين لهم ما يحبه ويرضاه، وما يكرهه ويأباه، وأقام عليهم الحجة، وأزاح عنهم العلة، وجعل لهم الجزاء على أعمالهم، فمن أطاع فله الجنة، ومن عصى فله النار.

وقد أخبر الله تعالى أنه ما خلق الجن والإنس إلا لعبادته، وأنه ما أراد منهم رزقًا ولا أن يطعمون، وأنه هو الرزاق ذو القوة المتين، وأن العباد كلهم فقراء إليه في جميع أمورهم، وأنه غني عنهم بذاته وصفاته، وأنه لو أن أولهم وآخرهم وإنسهم وجنهم كانوا على أتقى قلب رجل واحد منهم ما زاد ذلك في ملكه شيئًا، ولو أن أولهم وآخرهم وإنسهم وجنهم كانوا على أفجر قلب رجل واحد منهم ما نقص ذلك من ملكه شيئًا.

الحديث السابع والثلاثون
«إن الله كتب الحسنات والسيئات»

عَنْ ابْنِ عَبَّاسٍ رَضِيَ اللَّهُ عَنْهُمَا عَنْ رَسُولِ اللَّهِ ﷺ فِيمَا يَرْوِيهِ عَنْ رَبِّهِ تَبَارَكَ وَتَعَالَى، قَالَ: **«إِنَّ اللَّهَ كَتَبَ الْحَسَنَاتِ وَالسَّيِّئَاتِ، ثُمَّ بَيَّنَ ذَلِكَ، فَمَنْ هَمَّ بِحَسَنَةٍ فَلَمْ يَعْمَلْهَا كَتَبَهَا اللَّهُ عِنْدَهُ حَسَنَةً كَامِلَةً، وَإِنْ هَمَّ بِهَا فَعَمِلَهَا كَتَبَهَا اللَّهُ عِنْدَهُ عَشْرَ حَسَنَاتٍ إِلَى سَبْعِمِائَةِ ضِعْفٍ إِلَى أَضْعَافٍ كَثِيرَةٍ، وَإِنْ هَمَّ بِسَيِّئَةٍ فَلَمْ يَعْمَلْهَا كَتَبَهَا اللَّهُ عِنْدَهُ حَسَنَةً كَامِلَةً، وَإِنْ هَمَّ بِهَا فَعَمِلَهَا كَتَبَهَا اللَّهُ سَيِّئَةً وَاحِدَةً».**

رَوَاهُ الْبُخَارِيُّ، وَمُسْلِمٌ، في «صحيحيهما» بهذه الحروف.

ᐊᕐᓇᒥ ᑭᒃ ᓴᐅᒪᑎ ᓇᒃᐅᒪᐊᒃᒪ (ᓴᓂᕐ)

ᐃ ᑯᖅᑲᒃ ᕿ ᑲᐅᒪ ᐊᑉᐸᓂ ᓇᑦᑕ ᑎ ᐃᓱᕐᓴᒃᐅ ᕿ ᐅᖅᑎ ᐃ ᓂ ᕿ ᑲᐅᒪ ᐃᓱᕐᓴᒃᐅ
ᑎᐅ ᓂᓄᒐᒪ ᑎ ᐊᖅᑲᓂ ᕿ ᒪᖅᓴᒪ ᐃ ᓂ ᑎ ᕿ ᓴᒪ ᐊᖅᐳᒃᐅ ᕿᒪᒃᐅ ᕿᒪᒃ ᐃ



ⵉⵓⵜ ⵢ ⴱⵓⵍ ⵏⵍⵓⵍ ⵢⵉ ⵍ ⵢⵍⵓ ⵜ,ⵉ ⵜⵉ ⵔⵖⴰ ⵏ ⵍ,:<<
ⵏⵖⵢⵉ ⵍ ⵍⵉ ⴰⵙⵍⵉ ⵍ ⵏ ⵓⵓⵉ ⵢⵓ ⴰⵙⵍⵉⴰⵏ ⵍ ⵏ ⵍ
ⵡⵍ, ⵜⵍⵓⵍⵍⵓⵍ: ⵜⵖ ⵢⵓ ⵢⵍⵓ ⵍ ⵍⵉ ⴰⵙⵍ ⵉⵓ ⵏ ⵏⵍ
ⵏ ⵍⵉ ⵏⵖⵢⵉ ⵍ ⵏ ⴰⵙⵍⵉⴰⵏ ⵏⵍⵓⵍ ⵍ ⵍⵉ ⴰⵙⵍ ⵢⵜⵓⵍⵇ,,
ⵍ ⵏ ⵍ ⵏ ⵉⵓ ⵏ ⵍⵉ ⵏ ⵍ ⵏ ⵍⵉ ⵏⵖⵢⵉ ⵍ ⵏ ⴰⵙⵍⵉⴰⵏ ⵏ ⵍ,
ⵍⵉ ⴰⵙⵍ ⵡⵉ ⵢ ⵢⵉ ⵙⵍⵓⵍ ⵏⵉ, ⵢ ⵢⵉ ⵓⵜⵉⵍⵓ ⵜⵜ.
ⵜⵖ ⵢⵍⵓ ⵍ ⵍⵉ ⵓⵓ ⵏⵓ ⵏ ⵍ ⵏ ⵏⵍ ⵏ ⵍⵉ ⵏⵖⵢⵉ ⵍ ⵏ
ⴰⵙⵍⵉⴰⵏ ⵏ ⵍ, ⵍⵉ ⴰⵙⵍ ⵢⵜⵓⵍⵇ, ⵍ ⵏ ⵍ ⵏ ⵉⵓ ⵏ ⵍⵉ ⵏ
ⵍ ⵏ ⵍⵉ ⵏⵖⵢⵉ ⵍ ⵏ ⴰⵙⵍⵉⴰⵏ ⵍⵉ ⵏ,ⵖ ⵔ>> ⵜⵢⵉⵏⵍⵓ ⵍ
ⵜⵍⵓⵏⵏⵓ ⵍ ⵍ ⵏ ⵉⵓ



الحديث الثامن والثلاثون

«من عادى لي وليا فقد آذنته بالحرب»

عَنْ أَبِي هُرَيْرَة قَالَ: قَالَ رَسُول اللَّهِ ﷺ: «**إنَّ اللَّهَ تَعَالَى قَالَ: مَنْ عَادَى لِي وَلِيًّا فَقْد آذَنْتهُ بِالْحَرْبِ، وَمَا تَقَرَّبَ إلَيَّ عَبْدِي بِشَيْءٍ أَحَبَّ إلَيَّ مِمَّا افْتَرَضْتُهُ عَلَيْهِ، وَلَا يَزَالُ عَبْدِي يَتَقَرَّبُ إلَيَّ بِالنَّوَافِلِ حَتَّى أُحِبَّهُ، فَإِذَا أَحْبَبْتُهُ كُنْت سَمْعَهُ الَّذِي يَسْمَعُ بِهِ، وَبَصَرَهُ الَّذِي يُبْصِرُ بِهِ، وَيَدَهُ الَّتِي يَبْطِشُ بِهَا، وَرِجْلَهُ الَّتِي يَمْشِي بِهَا، وَلَئِنْ سَأَلَنِي لَأُعْطِيَنَّهُ، وَلَئِنْ اسْتَعَاذَنِي لَأُعِيذَنَّهُ**». رَوَاهُ الْبُخَارِيُّ.

ᑕᕼᐸᒪᒪ ᑭᓇᐩᐯᐢᑎ ᑕᕼᕐᐯᐢᒪ (ᓗᒃ)

ᒫ ᑘᕝᕕ ᕿ ᒥᐢᐯ ᒫᐦ ᑕᕿᐩᕿᒪ ᑎ ᒫᕿᕋᐩ ᑎ ᐩᕐᑎ ᒫ ᒨ ᒫ ᐯ؛ ᒫᕿᕋᐩ ᑎᐩ ᒨᐧᐯᐢᐯ ᑎ ᑕᕝᕕ ᒨ ᒪᕝᒧ ᒫ ᒨ ᒫ ᐯ؛<< ᒫᕿᕋᐩ ᕿᐯᐢ ᐦ، ᔪ ᐦ،ᕿ ᕐᕿ ᐯ؛ ᐦᔪ ᕋᓇ ᕿᐯᐢ ᐯ ᒫᐩ ᐦᕋᑌ ᒪᐯᐢᒨᑎ ᒫᕝ ᒫ ᐯ ᑌᐯᐢᒧ ᑎ، ᑌ،ᔪᐯᐢ ᑎ ᒫᐩ، ᕑᐩᕋᓇ ᐯ ᒪᐩ ᒪᑎ ᑎᐯᐢᐯᑎ ᒫᐩ ᕿᐯᐢ ᒨ ᕿ ᒪ ᕑᐯᐢᕿᐯᐢ ᒫᐩ ᑌᔪᕝᐯᐢᑎ



ᒥ ᕐ, ᒥᕐ ᒪᑎ ᒪ ᑎᕐ ᒥ ᕐ ᑎᔪ ᒥᕐ ᑎ ᔪᑐᓯ ᕿᕐ ᕐᓯ ᒥᕐ ᑎ
ᕿᕐ, ᑎ ᒥᕐ ᕿᕐ ᒥᕐ ᔪ ᕐ ᒪ, ᒥ ᑎᕐᔪᖅ ᕐᔪᕐ ᒥ ᕐ ᑎ ᑎ, ᑎ ᒥ
ᕐᔪᖅ ᕐᔪᕐ ᒥ ᕐ ᕐ ᑎ, ᑎ ᒥ ᕐᑎᕐᕿᕐ ᕐᔪᕐ ᒥ ᕐ ᕐ ᑎᕐ, ᑎ ᒥ
ᓂᕐ ᕐᔪᕐ ᒥ ᕐ ᕐᕐᔪᕐ ᑎᕐ, ᑎ ᑎᕐ ᒥ ᔪ ᒥᕐ ᑐ ᕐᓯ ᒥᕐ ᑎ ᒥ
ᔪ, ᑎ ᑎᕐ ᑎ ᒥ ᑎ, ᒥᕐ ᕐ ᕐᓯ ᒥᕐ ᑎ ᒥ ᕿᒪ>>

ᕿᕐᒪ ᔪ ᔪ ᒥ ᑐᕐ



الحديث التاسع والثلاثون

«إن الله تجاوز لي عن أمتي الخطأ والنسيان»

عَـنْ ابْـنِ عَبَّـاسٍ رَضِيَ اللَّهُ عَنْهُمَا أَنَّ رَسُـولَ اللَّهِ ﷺ قَـالَ: **«إِنَّ اللَّهَ تَجَاوَزَ لِي عَنْ أُمَّتِي الْخَطَأَ وَالنِّسْيَانَ وَمَا اسْتُكْرِهُوا عَلَيْهِ»**.

حَدِيثٌ حَسَنٌ، رَوَاهُ ابْنُ مَاجَهْ، وَالْبَيْهَقِيّ.

ⴰⵎⵙⵍⵉ ⵏⵓⵖⵏⵓⵍ ⵔⵓⵍⵓⵍ (ⴰⴼ)

ⵏ ⵎⵓⵓ ⵔ ⴱⵓⵍ ⵏⵜⵓⵍ ⵏ ⵏⵓ ⵍ ⵏⵓⵔⵔⵓ ⵏ ⵔⵓⵍ ⵏ ⵍ ⵔⵓⵍ ⵏⵓⵔⵔⵓ ⵍⵔⵓ ⵍⵓⵍ ⵍ ⴰⵓⵓⵍ ⵏ ⵣⵓⵣ ⵏ ⵍ ⵍ ⵓ << ⵏⵓⵔⵔⵓ ⵜⵍⵓⵍⵍ ⵏⵓ ⵏⵓⵜⵓ ⵍ ⵓ ⴰⵓⵔⵔⵓ ⵍ ⵍⵓⵍⵓ ⵍ ⴰⵍⵓⵔⵓ ⵍ ⴰⵍⵓⵔⵓ ⵏ ⵍ ⵏ ⵍⵓ, ⵍⵓ ⵍ >>

ⵏⵓⵓ ⵏⵏⵓ ⵍ ⵜⵓⵔⴰⵔ ⵍ ⵏⵣⵍ ⴰⵔⵔⵓ ⵍ ⵏ ⵎⵓⵓ





الحديث الأربعون
«كن في الدنيا كأنك غريب أو عابر سبيل»

عَنْ ابْنِ عُمَرَ رَضِيَ اللَّهُ عَنْهُمَا قَالَ: أَخَذَ رَسُولُ اللَّهِ ﷺ بِمَنْكِبِي، وَقَالَ: **«كُنْ فِي الدُّنْيَا كَأَنَّكَ غَرِيبٌ أَوْ عَابِرُ سَبِيلٍ»**. وَكَانَ ابْنُ عُمَرَ رَضِيَ اللَّهُ عَنْهُمَا يَقُولُ: إِذَا أَمْسَيْتَ فَلَا تَنْتَظِرْ الصَّبَاحَ، وَإِذَا أَصْبَحْتَ فَلَا تَنْتَظِرْ الْمَسَاءَ، وَخُذْ مِنْ صِحَّتِكَ لِمَرَضِكَ، وَمِنْ حَيَاتِكَ لِمَوْتِكَ. رَوَاهُ الْبُخَارِيُّ.

الحديث الأربعون النووية (٣٧)

عن ابن عمر رضي الله عنهما قال: أخذ رسول الله ﷺ بمنكبي، وقال: **«كن في الدنيا كأنك غريب أو عابر سبيل»**. وكان ابن عمر رضي الله عنهما يقول: إذا أمسيت فلا تنتظر الصباح، وإذا أصبحت فلا تنتظر المساء، وخذ من صحتك لمرضك، ومن حياتك لموتك. رواه البخاري.

الحديث الحادي والأربعون

«لا يؤمن أحدكم حتى يكون هواه تبعا لما جئت به»

عَنْ أَبِي مُحَمَّدٍ عَبْدِ اللَّهِ بْنِ عَمْرِو بْنِ الْعَاصِ رَضِيَ اللَّهُ عَنْهُمَا، قَالَ: قَالَ رَسُولُ اللَّهِ ﷺ: **«لَا يُؤْمِنُ أَحَدُكُمْ حَتَّى يَكُونَ هَوَاهُ تَبَعًا لِمَا جِئْتُ بِهِ»**.

حَدِيثٌ حَسَنٌ صَحِيحٌ، رَوَيْنَاهُ فِي كِتَابِ «الْحُجَّةِ» بِإِسْنَادٍ صَحِيحٍ.

ᑐᕆᕝᕕ ᒪᕐᕕᕐᖓᕐᕕ ᑎᕐᖓᕐᒪ (ᓴᓇ)

ᒪ ᑎᕐᕐ ᕕ ᕐᖓ ᕆᑐᕆᕐᕆ ᕐᕐ ᒥᕐᕆᕐᕐᑐ ᒥᕐᕐᕐ ᒥᕐᕐ ᒪᕐ, ᒪᕐᕐᕐᕐ ᕐ ᕐᕐᕐ ᒪ ᕐ ᕐ ᒪ ᕐ; ᒪᕐᕐᕐᕐ ᕐᕐ ᕐᕐᕐᕐ ᕐᕐᕐ ᑐᕐᕐᕐ ᕐ ᒪᕐᕐᒪ ᒥ ᕐ ᕐ, :<< ᒥᕐᕐᕐ ᕐ ᒥᑎ ᕐᕐ ᕐᕐ ᕐᕐᕐᕐᕐᕐ ᕐᕐ ᕐᕐ ᕐᕐ ᕐ ᒪᕐᕐᕐ ᕐ ᒪ, ᒥ ᕐ ᕐᕐ ᕐ ᑐᕐᕐᕐᕐ ᒥᕐ ᕐᕐᕐᕐ, >>

ᑐᕆᕝᕕ ᕐᕐᕐᑐᕐᕐᒪ, ᕐ, ᒪᕐ ᕐ ᒥ ᑎᕐᕐ ᒪᕐ ᕐᕐ ᕐ ᕐᕐᕐ ᕐ ᕐ "ᕐᕐᕐ" ᕐ ᕐ,ᕐᕐᕐ ᕐᕐᕐᑐᕐᕐᒪ,





الحديث الثاني والأربعون

«يا ابن آدم إنك ما دعوتني ورجوتني»

عَـنْ أَنَـسِ بْـنِ مَالِـكٍ رَضِيَ اللَّهُ عَنْهُ قَـالَ: سَـمِعْت رَسُـولَ اللَّهِ ﷺ يَقُولُ: قَالَ اللَّهُ تَعَالَى: **«يَا ابْنَ آدَمَ! إِنَّكَ مَا دَعَوْتنِي وَرَجَـوْتنِي غَفَرْتُ لَك عَلَى مَا كَانَ مِنْك وَلَا أُبَـالِي، يَـا ابْـنَ آدَمَ! لَـوْ بَلَغَتْ ذُنُوبُك عَنَانَ السَّمَاءِ ثُـمَّ اسْـتَغْفَرْتنِي غَفَـرْتُ لَـك، يَـا ابْـنَ آدَمَ! إنَّك لَوْ أتَيْتنِي بِقُرَابِ الْأَرْضِ خَطَايَـا ثُـمَّ لَقِيتنِـي لَا تُشْـرِكُ بِـي شَيْئًا لَأَتَيْتُك بِقُرَابِهَا مَغْفِرَةً»**.

رَوَاهُ التِّرْمِذِيُّ، وَقَالَ: حَدِيثٌ حَسَنٌ صَحِيحٌ.

[illegible] (٤٢)

[illegible]



[illegible] >>

[illegible]

فهذا آخر ما قصدته من بيان الأحاديث التي جمعت قواعد الإسلام، وتضمنت ما لا يحصى من أنواع العلوم في الأصول والفروع والآداب وسائر وجوه الأحكام.

[illegible]

